青島新民報

發行人 孫天經 編輯人 山田春三
每日出一大張半（星期一休刊）
發行所 青島新民報社
各部電話 董事室②二三四八 編輯局②二三四〇 營業局②二〇六〇 印刷局①一四一九 傳達處②四一八三
東京支社 京橋銀座西七ノ二
大阪支局 天王寺條人町五三
北京分局 板章胡同七號
報紙價目 每份八分 每月一元五角 半年八元五角 全年十六元
廣告價目 普通一段一行 特別 一元五角

魯南共匪飢寒交迫 多相率投誠日軍
討伐戰收獲極大戰果

（濟南四日中華社電）魯南地區殘存共匪軍殲滅戰、已入第二階段、順利進行、迄三日判明綜合戰果如左、

一、共匪遺棄屍體　二、一九〇
一、俘虜　六八一人
四七具
一、鹵獲步槍　一、二八八
野砲　一
洋砲　一二六
手溜彈　二〇八
糧秣其他甚多

（濟南分社電）今次之山東南部剿共作戰、已入第二階段、故日軍討伐隊、漸次實施徹底掃蕩、並嚴密佈置水泄不通之警戒網、在各處壓滅共匪、均收奏極大戰果、但由日軍封鎖地區內逃入山間之殘匪、將武器彈藥巧為隱匿、均化為二三十名之小匪團、大部分着便衣、彷徨潛伏於各處、饑寒交迫、喪失戰意、毫無抵抗之能力、有時、則利用夜間、下山出沒部落附近、掠奪糧食以充饑、一方搶棄部下率領南兵徘徊於山中之府部、亦因疲勞困弱、而欲投降者、層出不窮、茲舉一例、

即於十一月二十三日在沂水西南斜附近山中、從事掃蕩敵匪之日竹林討伐隊、在該處發現共匪約二十五名、日軍即出動予以攻擊、而匪等並不抵抗咸投降前來、其中因饑餓異常、而不能言語者佔多數、於是日軍將雜穀飲食、使其果腹、故匪等無不感激、得獲更生也。

六名、並生擒一名、餘匪向西北方逃竄、計獲得步槍一枝、手溜彈十四枚、及共他戰利品多數。

（二）交河縣警備第四中隊長、周毓岐、於十一月二十日早四時帶隊〇〇名隨同友軍部隊出發討伐、經過本縣西南方之各村、均無匪蹤、至十二時達阜城縣屬之萬家莊、與共匪二百餘名相遇、雙方激戰約一小時、匪不支、當場斃匪三十餘名、生擒二、獲步槍十七、衝鋒槍一枝、手溜彈二十七枚、此役我方消耗子彈一百餘粒、別無損失、午後六時凱旋。

（三）灤陽縣於十一月二十五日上午三時、仍派警備隊附唐永旭、帶領官兵一百七十餘名及自衛團二百餘名、赴縣北地帶巡視各村莊、於十時到達清豐縣屬張莊村、發現共匪偽編政府、及基幹隊約三百餘人、當向該匪進擊、激戰後、敵不支西竄、我即向許村進展追擊、該匪據許村陣地頑強抵抗、我方奮隊猛攻、匪紛向西北潰竄、我即佔領許村、至下午六時全隊凱旋回城之時、行至安莊後、與共匪遭遇激戰兩小時、匪勢不支、紛向西南逃竄、我奮力追擊、時已入夜八時、我軍安然回縣、此次計於張儀斃匪一名、傷數名、於安莊斃匪一名、我毫無傷亡。

（四）房山縣殘存山區之共匪、二十四日有襲克毗部士兵房同義一名、携大槍一枝、毅然脫離匪部、向我投誠、本縣知事與友軍聯絡恒加撫慰後、即令其效命殲攻權、共同滅共。

魯南匪區物價 飛漲極驚人
民衆怨恨咸盼潰滅

（濟南分社電）於濟南縣野從事叢動、而為民衆痛心疾首之山東共匪、此次依日軍大掃蕩、已陷於潰滅、更因此次第三次治強運動之經濟封鎖、匪區經濟日趨窮之、物價飛漲、於是殘匪之窮迫日漸顯著、據最近消息靈通方面調查稱、魯南物價飛漲如次、

線布一尺、三元六毛、襪子一雙、一元四毛、布鞋一雙、十二元內外、肥皂一個、一元七毛、前門香煙一盒、二元二毛、毛巾一條、一元九毛、食鹽一斤一元八毛、故匪地區民衆、對此項物價之高漲、均怨聲載道、極力希望匪類急速潰滅云。

保定各縣警隊 剿匪獲勝利
斃匪多名並鹵獲品

（保定三日中華社電）近日以來、我方警隊抱一舉殲滅之精神、晝夜從事剿討工作、軍旅所至、匪共披靡、民衆慶得安居、治安亦形確立、匪共全部剿滅之時日、預期為期不遠、茲將各縣剿匪戰績探錄於次、

（一）滿城縣警備隊、於十一月十五日上午十一時、派小隊長錢世祥、帶同士兵〇〇名赴雪討伐、於中宋村東、與匪軍百餘名遭遇、匪派出前方偵探三名、我捕獲一名、二名斃傷、其餘百餘名、竟開風遠逃、計鹵獲步槍二枝、手溜彈十二枚、子彈七十粒、刺刀三把、又本日上午十一時匪軍數十名、在秋山散佈擾亂、駐南宋村民保警兵邢台福、帶王建東等〇〇名、連合孫家樓惠民堡之警兵張變萍、康同順等、出動包剿向匪猛擊當斃匪五

防止偷運嚴禁物資流入敵區

實行經濟封鎖以後、敵人因生存關頭、必設法從事各種秘密偷運、我們要嚴厲防止、並嚴滅絕其偷運的敵人、不使物資流入敵區。

華北政務委員會的推進

治　道
解　說

關於一華北政務委員會的推進」、在下面聽甲乙的一篇談話：

甲、華北政務委員會最大的任務為何呢？

乙、一實現完與發展地的華北地區、堅定中日合作的基礎、一切的措施、都是以此為根據的。

甲、現在華北的民心、是怎樣的動態呢？

乙、民心是止在動盪着、以前的原因的勢利是國的分子在鼓吹着世界情勢的謠言、昨年日華條約以後、世界的輿論、歐洲方面、德義是急遽發展、而一般人士的全副懈心因家的絕對的勝利、使老輸的英帝遭受了莫大的打擊現

在極力的乞求美國的援助、可是美國的情況是怎樣的呢？在十一月七日等於參戰的改正中立法以五十票對卅七票、僅以十三票之差、將將的通過了、可是國內的罷工風潮、演變不已、與論方面有意想不到的分歧、那能談到戰爭呢？主戰的只有羅斯福總統、和美國的貴族罷了、所謂貴族階級即是屬世界聞風而甚巨利的猶太族人、他們根本沒有理念和道義、我們再看一看、日本的擴大的臨時國會上舉國一致、激起了東條首相的言辭、「這樣的說着：「預想一切的障碍、整備對此之各項準備以期無遺憾」云云、陸海空三軍皆保持了絕對勝利的確信、真有不可測量的實力。

現在的歐洲東亞建設新秩序的大勢已成了不可逆止的勢力、任何人亦不能否認這個現實、就這一點來看、中日合作乃是必然之勢。

甲、青年知識階級對此、是怎樣的呢？

乙、是極可靠的、一般青年在高尚的復興東亞理念之下、醒悟了沉悶已久的東亞魂、將要崛起了、英美對東亞漫浸的壓力加重、愈益的激進了我們的覺悟。

甲、日本方面又怎樣呢？

乙、這更是有力的、中日兩國關係、是從一千數百年前就發生了的、在這一千數百年之中、中日的衝突不過只有兩三回、這乃是受歐美帝國主義思想的蠱惑、而發生的紛爭擾亂的經過、可是以這個皆變為契機、東洋先生、對此也曾詳細的說過、思想逐次萌芽、近衛聲明的永久和平實現之遠大理念、已然奠定了基礎、日本人方面已着着不斷的偉展、以做兄長的大方態度、對我們新中國的這個兒弟、來扶助提攜、正在同復興東亞邁進、中日兩大民族的密切提攜、對危害東亞的任何惡勢力、亦是不惜的、這一點證是表示了華北政務委員會一切措置的重要性了。

甲、那麼華北最需要的事情是什麼呢？

乙、華北的特殊使命、那是確實認識了華北地區、乃是與亞建地的重要性、而東亞復興的原動力、乃是日本與民樂性者、這種勇猛的精神、充分的表現了、我們新中國、黎明的曙光。

同心合力推進新民會的工作

新民會的工作、是領導人民、剷除共匪、保持治安、復興農村、建設中國、並與日本合作、復興東亞、我們要同心合力、來推進這種工作。

甲、中日青年知識份子的責任、是很可期待的啊？

乙、所以華北政務委員會的當前急務、就是 把這個青年階級而來、使之總動員、在光明的前途、必然是的、根本乃是要強化運動是一次比一次的緊張、化運動是一次比一次的緊張、治安強化運動、這個使華北乃變成為剷共的陣營、因此華北乃變成為剷共的陣營、使當前之急務、在第三次治安強化運動中強化的新民精神、在勇取的奮鬥、前線的新民會指導者、站在壯盛的新民精神、在第三次治安強化運動中強化了六百萬名的光明的陣營、確定了建設新東亞的文化的新的、這種新的精神、在中日兩國的青年知識分子提起手來、打倒英美帝國主義的侵略、乙、華北政務委員會應當擔當起新的立場上、以他的清新的遠大精神、為華北新的建設而努力、日本人在此種新的國際情勢、不失為華北的一大助力也云。

東亞文化協議會 繼續開總會
議決多件重要提案

（北京三日中華社電）東亞文化協議會第五屆評議員大會、三日下午三時、繼續在北京大學文學院台開總會、除作事務報告外、並由各專門部報告各專門部情形、旋即繼續協議提案、即席表決議案多件、至四時許繼續舉行閉會式、由曾長周作人氏致閉會詞、大意謂、此次大會得中日兩國當局之贊助、及雙方評議員之努力、大會得順利進行圓滿結束、本人實甚欣幸云云、繼由日方評議員代表森島庫太致詞、至四時半閉幕、在會議期間華北農學會重提出華北食糧自給自足之調查研究方案、繼續討論通過、各專門部會、並定於四日繼續分別召開各部會、附議未了事宜、提辦通過之議案、以期華北農學…………給自足之調查……各專門部會議……

文學部會議決案

（一）擬調查遼城古蹟、由華北交通路為之中心、向在城之間、有遼城、遼土城可考、土城甲共有殘石、現有南公廟、其他屬遼代遺跡、在有古跡之處、漸次進行、以求南北範圍以內從事調查。

（二）中國白話辭書之編纂、前議建議、惟近來事務重大非組織編纂委員會、計劃方案、著手編纂、難得成功、擬請由會將此意見獻於政府。

理工學部議決案

（一）希望速設關於理工科學術語制定委員會、關於理工各學科術語之制定、及統一在理工事之普及、發達上有重大之關係、故希望政府為行編審各科之權威者、組織委員會、以專其成。

（二）希望速設自然科學博物館、為資行之研究並供一般民衆之教育、急以自然科學博物館。

農學部會議決議案

（一）關於以前交此華北農學會研究調查之華北食糧自給自足問題、本年十一月二十八日該農學會召開研究、認為適當之方案、已作成、希望速事會採取必要之措置。

（二）應翻譯之良書如左、作物學、永井博士著、果樹園藝學、淺見博士著、蔬菜學、小田果樹栽培論、菊池博士著。

博士著。畜產學原論、吉田博士著、育種學講義。

（三）關於農學字典之編纂、應請先編中日對譯農學字典、特在重於學術用語之統一、其經費請由文化協議會理事會決定委託華北農學會、並希望實施圖物能鑑於現在外、擴大範圍調查實行、按將來適當之機會、再行設置委員會。

（四）關於中等農業學校教員之養成、應請華北政務委員會召集各省長及省教育廳長會議、研究計畫。

（甲）會議希望提出協議、現在中等農業學校校長待遇太低、難得優秀之人才、不無遺憾、請政府對於此點、特加考慮、華北農學會擬華北食糧自給自足之調查研究方案。

（一）為達成華北食糧自給自足之調查研究、特組織華北食糧問題研究委員會。

（一）本委員會由中日兩國農學專家組織之、委員名額定為十二人。

（二）本委員會依照左列各研究項目分為四部會、各部會由研究員五人組織、（內推定一人為主任）分別研究之。

（四）研究項目、

第一項、華北食糧需給之狀況、（一）主要食糧之生產量、（二）主要食糧之輸出入量、（三）主要食糧之消費量。

第二項、關於食糧作物增產諸問題、（一）耕地之改良與擴充、（二）農事之改良與作物相互之關係。

第三項、關於食糧運銷之促進諸問題、（一）食糧交易之機構、（二）食糧之價格、（三）金融、（四）交流物資、（五）運輸及附屬。

第四項關於食糧消費諸問題、（一）關市及農村之食糧的消費狀況。

（二）食糧消費之改善。

（三）食糧消費之改善。（四）研究事項之分組分議於左、

主任研究員研究題目、

第一部會關於食糧需給之調查

第二部會關於增產之技術的諸問題。

第三部會關於食糧運銷促進方法之研究調查。

第四部會關於食糧消費諸問題之研究調查。

（五）本會得設置助理十六名

（六）本會經費總額共計一萬元、三十年度半季五千元、民國三十一年度一萬元。

部長副部長氏名錄

△總務部部長赤間信義、副部長森島平、△文學部部長錢稻孫、副部長宇野哲人、△法經學部部長小山松吉、副部長張心沛△工學部部長文元模、副部長片山正夫、△醫學部部長森島庫太、副部長吳祥鳳、△農學部部長應豐徹、副部長安藤俊太郎。

華北當局對匪區 物資封鎖益強化
不使點滴物資入匪區

（北京四日中華社電）值茲華北第三次治安強化運動期間、為使華北步入安康之途、首先當根絕華北共匪而使之絕跡、政府當局有鑒於斯、故連日來對匪區物資之封鎖更益強化、而重視明朗區域物資交流現況、不使有半點流入匪區、是以積極着重於輸運情形、其本市市內各項物資交流之現況、主管當局已令本市市商會負責辦理、對物資輸入數量、輸出數量、輸出入地點、輸出入買賣價格等、均須按日具表呈報、以示慎重云。

烟台治強運動 已達最高潮
封鎖匪區收效極宏

（本報特訊）山東半島門戶之烟台、自第三次治安強化運動開始以來、曾與各機關打成一片、展開積極的運動、並設立治安強化運動本部、從事村落鄉區經濟、特為徹底封鎖烟台周圍敵地區之經濟起見、在市公署情報宣傳室、新民會、烟台市總會、新民教育館、市教育局密切協力下、附近鄉村設置特別宣傳班、以期完成一般民衆官家運動之使命、故於十一月分別在城內、及土大川村通伸村等重要鄉村、反覆作巡迴宣傳工作、頗著成效、更由十二月起再由於重要鄉村、並將從來巡鄉別宣傳班、予以增加、以便加強宣傳工作、期經濟封鎖日趨完善、敵日下敵區已遭受重大打擊云。

各學生蹶起 滅共聲浪昂揚
實施滅共運動

（烟台本報特訊）第三次治強運動開始以來、烟台全市、以各校學生為主力、展開滅共運動、以不問敵地區流出一物、從學力強運動、男女同時滅共實施封鎖全市、及其他中學校八小學校四五、及其他滿蒙小學校等、前壁一週間、滅共週間、各學校每日以一時實施滅共運動、對將來之國有事中國之兒童、徹底的努力、促往滅共思想、接觸諸鄰友邦、應破新東亞之思想、今後仍設同樣時間、以資建設中國之將來、又各中學取締英語課程、凡不合法者、強調停止、將思想惡劣之教科書及講義使行禁止、滿蓋成東亞人之東亞之精神。

日陸軍航空隊 再襲陝赤都
軍事設施澈底粉碎

（〇〇基地四日中華社電）日陸軍航空隊〇〇架、三日午後利用快晴、大舉出動、飛往涇水上流陝西省安康飛行場、空襲將在飛行場北端山麓構築之地下燃料庫、與彈藥庫作急降下轟擊、只見黑煙濃漫、更將飛行場之附屬設備、澈底轟碎、全機悠然歸還、此日午前在寶雞轟擊、及午後在安康轟擊、寬遮偽空軍之片影、大約恐日機之來襲、而全部向成都方面內地飛行場遁走也。

（〇〇基地四日中華社電）日陸軍空軍精鋭飛機〇〇架、於快晴之四日午前、急襲陝西省首都西安攻擊市街南端之飛機場、冒偽軍頑強抵抗之砲火、對格納庫貨物倉庫及殘存軍事施設及複數行轟炸、收莫大戰果、全機安然歸還矣。

李謳一中將
任軍政部次長

（廣州三日中華社電）廣州綏靖公署副主任兼陸軍第二十師長李謳一中將、於十二月二日任命為軍政部政務次長兼軍事委員會辦公廳副主任云。

英輪停止駛行我國
滬英美勢力減退
經濟將受莫大影響

（上海四日中華社電）在中國沿岸及河川航行之英國公司所有輪船、因接到急遽向香港集結之命令、渣華英國太古公司及怡和洋行輪船、自一日以後一律停止向華北駛行、前往上海之兩公司輪船、已準備向香港之命令、然而全部英輪船由中國撤退、則向南印度輪船及菲律賓撤退、英國勢力、已完全消滅矣、從來依有英美勢力資云、上海經濟界預料將受莫大影響也。

安南全體官民 均理解日本

栗山茂氏返國談

（福岡三日中華社電）安南日大使府事務總長栗山茂氏、三日午後五時十五分、由航空日亦空機返國、栗山氏談：一事、安南官民均理解日本之立定場與至機由台北揚圍、一場、尤其日大使府設立以來、對日空氣為甚轉好轉、華僑行動雖為問題、只緣日本保持極然態度、實行共既定方針、則後果即不能不支持日本矣、對於日美交涉、安南空氣極為平靜、報紙均未大事登載。

栗山茂氏 乘車赴東京

（東京四日中華社電）駐安南日本大使府事務總長栗田茂氏、為與中央接洽要務起見、於四日午後零時五十分飛抵羽田搭車赴東京云。

日中央協力會 第二次會議
決定本月八日召開

（東京四日中華社電）第二次日中央協力會議、將自本月八日起歷五日間開會、鑒於現下內外各情勢之重要性、以徹底的整理議案為重點云、四日定各次官會議協議結果、第二次中央協力會議自八日起歷三日間開會、意見一致云。

東亞經濟懇談會 三次會開幕
各代表披瀝鐵石決意

（東京四日中華社電）東亞經濟懇談會第三次大會第一日、自四日午前九時半起假帝國飯店開會、日方有豐田總相、東鄉外相、寺島遞相、滿方有與農部大臣于靜遠氏、國民政府方面有內政部長陳群氏華北政府治委員會有常務員殷同氏、蒙古聯合自治政府有交通總局金英昌氏、共他中日兩國間經濟人約三百名出席、行國民禮儀後、由鄉會長代表鄉山雲一郎、致開會詞略謂、

關於任東亞高度自給自足經濟之確立、因中日滿各地域之融合、為強化其綜合經濟力起見、各國政經濟團體及官民組織之協力一致、同其使命並應而通進云云、關於東亞外相起立、略謂、在未曾有之重大時局下、與日本有一體不可分關係之滿洲、及有互司連繫關係之中華民國之有力財界指導者、以高度自給自足體制確立為目標、從事協議者、能爭之高度發揮、鑒於在痛切要求現下之情勢、頗有意義云云。

而欽郵部、繼由貿易相謝演說、「滿洲國爲建設東亞新秩序之中核、爲日滿共同防衛施行之整備生產力擴充、及國民生活安定必要物資之確保、及增產經濟統制機構之整備之一點努力主力、第三次五年計劃、如對鐵石炭、農產物等至擴充生產部門、置於重點、有克服任何困難、完遂預定計劃之決意云」。

披瀝鐵石決意、股華北政務委員會常務委員殷同略調、爲進行中日滿成爲一體之綜合的計劃經濟治生產流通消費三部面、各地域分別實行、應付其指導性之政策、同時並可惟其應担當之分野之決定不可云。

強調在生產部面經地適應主義與流通消費部面之適宜過主義之重要性、陳國府內政部長略謂中日滿三國締盟後、新中華民國有力量進步状況、更惟今後協力、最後金聚古日治部部交通總局長金英昌演說之調處安定、即形成防共地帶之特殊經濟之重事的政治的特殊性、日滿華各地域代表講演終了後、正午年前之部遂告終了、乃臨外相農相招相共同主辦之招待午餐會。

港滙豐銀行 已決定遷移

（上海四日中華社電）據香港消息稱、此間滙豐銀行總行依

上海英僑婦孺 已陸續撤退
乘輪經港赴新嘉坡

（上海四日中華社電）上海英僑約四百五十名、於三日午後一時半搭安徽號輪船由上海出發經香港向新嘉坡撤退、此次撤退者、大部分爲婦女孩童、係日前基於英總領事館強迫後退之勸告、而在上月十五日發起之一千二百名中之一部也、分期第六批之撤退、以前此次爲最後之一次、再除有登記者外、尚有二千名之英僑、殘留於上海云。

日下院議員 任期將滿
將實行總選舉

（東京四日中華社電）日下院議員之任期、曾延長一年、以明年三月三十一日爲滿期、在此時局緊迫之際、能否無法定計劃、實行總選舉、頗為疑問、然政府當局之方針、大致適應之總選舉、或者實行眾議院議員選舉之際、頗堪注目也、即於日政戰爭之際、在宣戰布告後、會眞施總選舉、故政府當局、基於非常時局下、發揚國民生活力之見地、在特別障碍範圍內、決定地總選舉、但於事前能否改正衆議院議員選舉法、尚未確定、大致依時勢今後之情勢而決定態度也。

法航空領袖
巡視西非洲地區

【維琪四日專電】法國商業日報航空領袖哈考脫將軍、頃於三日晨飛離阿爾吉巡視法屬西非、法屬西航空公司董事布佐將軍偕行。

北京美陸戰隊 定十日撤退
美使館已發出通告

（北京四日中華社電）北京美國陸戰隊撤退之準備、現已完了、三日美國大使館已向日本大使館通告、擬於十日由北京出發經秦皇島再搭船撤退。

偽九中全會 擬月內召開

（上海四日中華社電）重慶國民黨九中全會因總政權內部政治之不安、曾幾度延期舉行、據四日重慶電稱、九中全會擬於今月中再開、已於三日由特政總當局發表、然而欲停開九中全會者、係避免抗戰力之低下、與國共之紛爭、同時以緩付太平洋之危機也。

麗美人
許淸珍 著・繪

第五章 愛神像前之盟誓（19）

把空盤洗了洗收起、拿濕手巾擦擦臉、輕輕又走到書屋。「心也得學着老練一點、別太嫩！」婉蘭對鏡子旁去擦臉抹胭脂、廣太太在旁催着說：「別磨煩啦！快點去好快點回來、別再像昨天那麼晚。」婉蘭修師完畢、又走到母親面前笑着說聲：「媽媽回見！」臉不禁的一鬆、廣太太點頭、又囑咐了一聲：「一早點回來！」

廣太太止坐在牀上認針、婉蘭搶過來就笑着說：「我給您認吧！」她要手拿着針線、細細地認。廣太太在旁用很和婉蘭的聲音說：「明天、買點酒、精、跟着你副大師學學護理、雞蛋吧頭！」婉蘭笑着說：「好吧！我頂愛吃雞頭、粗糧食我也喜歡吃！」廣太太說：「是啊！一從婉蘭手中接過來針線、拿起一件小襖來縫補、又說：「天天蒸一半兒白麵的、一半玉米麵的、你別瞧我是南方人愛吃白米、可是高頭我也很覺不錯；一天升一回火蒸一了、又省事、撿下的又不像日米飯那麼容易變味、把吃不了的打發打發門口要飯的也好、總不像擱壞了的米飯、咱們自己不能吃啦去給要飯的、那不是行好啦、倒是害了人家啦！」婉蘭臉上一紅、答應了一聲、心說：「媽媽！您可別因此傷心！我雖然店忘我那母親跟姊姊、可是我還是跟您好！我第一個跟好的還是您！」她沒

婉蘭出了門、胡大師剛把一盆洗衆的水倒在河裏、手拿着空盆問說：「又上哪兒去？」婉蘭笑着說：「到同學家裡有點事！」她的臉很快地往南移動着、走到橋上、橋西的縱楊兩光照着她穿着花旗袍的倩麗影子、她望着橋下的水、想着「北京的各處河道都是通着的、這裏的水也能够流到織女橋吧？」她走過去了。

從這兒要往織女橋去、最近便的路是得要過「荷花市場」、走「荷花市場」的西岸、這熟人、所以她寧可遠一點遠路、她怕那裡的營雜、又怕過見裏邊樹蔭橋、往來的人都後對岸的熱鬧市吸引過去了、所以很有幾出來、低着頭。廣太太也沒表示什麼意色。

婉蘭又坐在牀旁、跟廣太太做了一點針線活計、心裏又時時店記着禮思再。五點多鐘的時候、就把晚飯用過了、她向母親說：「要去看看賈蘭平。」廣太太說：「去吧！得給你點零錢、賣蘇亞馬察方那兒都可以去、婉雅很樂意兒的、人也不錯。就是那江淑雲、她那不常來我家、可是我想她一定不能怎麼好。還有那姓黃的孩子、今天她來啦吧？」婉蘭然羞愧地點點頭、廣太太又說：「少理她、有錢人家的孩子闊着沒有好的、我見得太多了。跟她常來往、有你吃虧、還是我那個擰咱們差不多的、性情相投的人交朋友！……」婉蘭壓下頭說：「媽媽您放心！我知道！」廣太太說：「我本來就放心、我知道你是個明白孩子、好吧！你去吧、早點回來就是啦！」婉蘭說：「哦、曉得那！媽媽您！」一說這話、倒像您笑說：「因為、她說的話扎入家的心！」廣太太說

清靜、這裡有個油馬路還平坦的柏土限岸、寬兒的、沒有什麼行人、可是汽車必須由此經過、迎面一輛跟着一輛的來了、車上多一半是富家的小姐太太。後面也才過去一輛又是一輛、車裡還都帶着運紮、鮮藕、和小孩們的玩具。她是貼着楊隱去走、塵土都飛不到她的臉上、但忽然從身後來了一輛兩個輪子的腳踏車、那部的響、不用按喇叭就要讓開前邊的人、婉蘭就同過處看了一眼、她還沒往意騎車的是個什麼人、但不料這輛車開到她的前面突然停止、她才覺出有點奇怪。

看見了車上的人、她忽然臉上一陣發熱、因為這人太眼熟了、一身整齊的西服、今天換的是淺咖啡色的、很摩神的、說不出來的、彷彿為招女性特別注意才長的一張臉、這人騎着車向前趕、臉卻往後扭着、眼光正止對對着婉蘭的眼睛、這人又現出來他的特殊、成笑他的記號們的、那麼輕浮地一笑、左頰上立時露出過去一顆深深的酒窩。

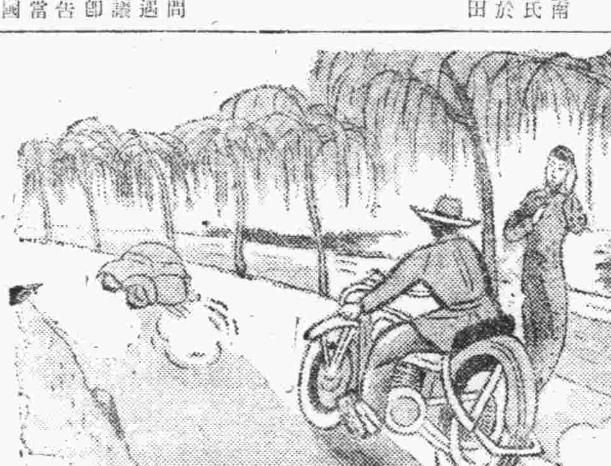

感謝福民醫院戒烟之功效

逕啓者鄙人等因病吸食煙毒成癮、迄於作事實感困難意欲戒除苦於無法今幸經友人介紹平度路光隆寓福民醫院有專門戒煙妙法旬日除根服藥無痛苦鄙等入院一週即行病除見烟自厭可謂神速之極矣是誠為癮君子之福音也特此介紹諸君以資一般癮士同登壽域戒除吸速往一試方知言之非謬也

感謝人 于金氏 鄒序堂 吳明軒 田淑華 李秀榮 謹啓

青島特別市公署布告

為布告事案查本署現據招商標辦財政局調擬各種煙單及證等二十七種一案各商有願承辦者可自即日起於每日本署辦公時間內逕赴本署總務局經理科購買投標附取標準詳細須知覺該所填註封固以便投標比與標開於本年十二月五日上午十一時（標準時間）逕送本署以昭公開無論依限標作遲延無效此佈

中華民國三十年十二月三日

市長 趙琪

注意：本案投標保證金八十元止

營業科目

三井物產株式會社 青島支店

本店 東京市日本橋區室町二丁目一番地

支店、出張所 倫敦、漢堡、巴黎、紐約、桑港、西雅圖、孟買、盤谷、甲谷他、檳榔、蘇拉巴亞、蘇馬拉、巴打華亞、新嘉坡、斯士寧、寶路、馬尼拉、先布、香港、西貢、廣東、漢口、長沙、上海、煙台、天津、北京、大連、安東縣、牛莊、奉天、新京、哈爾濱、京城、仁川、釜山、平壤、臺北、高雄、其他海外及日本各重要都市。

一、雜貨掃品 砂糖、木材、啤酒、洋紙、膠皮鞋、毛頭、毛織品、煙草、膠皮、編製品、海產物、鹽、牛肉、諸纖頭食料品、膠皮車胎、染料、工業藥品、工業原料及其他雜品。

一、機械五金掃品 電氣、紡織、礦山、鐵道用諸機器及附屬品材料、鐵管、小野田洋灰、各種建築材料。

一、土產掃品 落花生、生油、生餅、肥料、小麥、麵粉、米、棉子、獸皮及他雜穀。

一、當灰掃品 當灰、礦油類。

一、海上保險代理店

一、水災事業

電話 支店長室 二四八八 庶務 五一六二 雜貨 二五三一 機械五金 二五四一 土產 二九四一 石灰 二六九一 船舶受渡 五一六三 保險 二四五九 收納 三六六四 勘定 二〇四五 一五七一

銀丁百貨店

自五日起 大名鼎鼎的酬謝週間 出售所設在二樓

犧牲品 酬謝賤賣 物品堆積如山

銀丁 百貨店

藥製冷香霜 專除雀斑粉刺

麥秋牌香煙

佳味芳香

10 CIGARETTES

北支煙草株式會社青島總代理店 大和產業公司

副代理 萬利煙行

寶明晶石眼鏡行

青島天津路東首・電話二三六八七

營業 勞山茶。墨。水晶各種晶石眼鏡。

出品 養目平光。近光。老光。散光。斜光等晶石眼鏡及各式鏡架。

輸入 歐西名廠出品各式夾白。赤金鏡架鏡件。

保障 立給正式保單以證貨品真確如有不敷保單原旨時退貨還錢。

榮譽 民國二十二年鐵展會給予優等獎狀及二十三年二十四年。青鐵展特等獎狀。

時論

新民會是推進體

新民會是推進體、是華北的推進體、也是一切工作的推進體。

這裡所說的推進體、不是在後方老老實實的一點不動、而以一切無言的壓力進行的推進體之意。

它是中核體、也是一種放射組織之旺盛的活力的機構、又是所謂應該有的意味。

我們在這裡、雖以談論治安強化運動中的新民會的任務爲主旨、但在此運動中、新民會是運動的中心、也是運動的主力之本質的要求、是決不動搖的。

於是當第三次治安強化運動時的新民會的任務、比第一次第二次的更爲重大、這是不成問題的、這一點必須先請新民會加以攷慮。

不、不單攷慮、而且這種考慮、也必須成爲猛脈、成爲血液、脈脈的流通、一直達到華北全體機構的末端！

倘若注重新民會、而攷慮第三次治安強化運動的宗旨、便有下列各點。

一、在這一次運動裏、一般將特別要求新民會超乎以往的自主而積極的活動、而且一切機關都支持它、推進它、想藉本運動而謀新民會本身之擴充強化。

二、爲期第三次治安強化運動的趣旨、使中日各界人士理解、并使民衆層徹底明瞭起見、無論如何也必須以新民會爲主體進行强力的宣傳、以及宣撫工作。

三、爲獲得經濟封鎖之實效起見、除去應該直接活動的中國方面軍警而外、新民會、暨察事員也必須成爲它的中心。

四、當經濟封鎖之際、新民會必須有機的動員其直接指導、指揮系統下的各團體、其中所謂正確的把經濟封鎖意旨傳達於民衆的工作、更是新民會所必須積極進行的。

五、省長、道尹、縣長等、以一切行政官而活動、這固然很重要、但同時以新民會職員的資格來從事運動、換句話說、相機進行兼理的任務、而表現行政機關與新民會的表裡一體的關係、也是必要的、（這一點可認爲是最重要的）。

像這樣地一加思攷、便知治安強化運動中的新民會的責任、與任務、實在重大、我們對於在這種重大負責之下、挺身以第一線、捨身從事治安強化的新民會中日職員、深表敬意。

同時、新民會是否能充分完成這種責任、這一點也是我們應該與新民會一塊來加以深切的內省的。

而且、如果這種要求、對於新民會的現在過於是一種重擔、則必須養成能耐、這種重擔的新民會。

因爲這種重擔、不僅是加於新民會的原故。

新民會既作了新中國建設的推進體、那麽新民會的工作人員便不同於以前的官僚、是要立在民衆最前線、進行實地工作、社會一切事業、需由是推進、這便是新民會的推進體的活動、一般民衆的工作與負社會責任的人不同、一般民衆可以爲自身勞力、新民會工作人員便不能只爲自己勞力、是要爲大衆勞力、爲大衆勞力的方式是要對社會民衆負起責任、一般民衆不了解的事、新民會必得設法使之了解、先覺者就是民衆的耳目、是非得喪、由耳目察清、一般民衆得安居樂業、我們的推進體必達到此種目的、方盡了我們的責任。

太平洋危機增大
美國海軍已遭逢困難
海軍次長作重要演說

（諾佛克四日中華社電）拉夫巴德美國海軍次官補、二日於諾佛克商業聯盟之演說、以太平洋危機增大之意旨、言明於次、

太平洋沿東半球全地域、將被危機包圍、一切人士雖希望決不發生如斯危機、然美國海軍久已覺悟如斯危機發生之可能性、美國海軍對日本實力決不過少評價、美國海軍在太平洋如發生不祥事件、應理解其不能謂爲小規模之事實、且其能應付之充分軍備正在完整中、此次美國海軍之國防計畫以最大速力實行者也、如就其主要原因之大西洋言之、英艦隊現已非[illegible]敵海軍、受不絕之損害、因是美國不能不當以自國資源防衛自國、與以辛辣教訓、美國在過去因將其海軍力集中太平洋、能有安全感以現下事態觀之、其信念明爲錯誤也云云。

美政府當局言動
有如平地起波瀾
赫爾暴露日美交涉內容

（華盛頓四日中華社電）羅斯福大總統一日由華爾斯次官關於最近各情勢、對日本政府發出某種重要照會、且其後與新聞記者團會見時、一擧從來嚴守祕密主義之態度、出以粗暴露骨的態度以來、美政府當局之言動、不免有平地起波瀾之感、稱病二日未見之赫爾長官、亦出現三日國務省新聞記者會見席上、破從來關於日美會談之沉默、言及會談之經緯、對日本政府之文書等、關於日美會談爲限、作最初之詳細發表之赫爾長官、於此發表時、反覆主張以當時所發之所謂基本原則論、金科玉律、批評日本及德國之行動及遠東各情勢之態度、對會談推進誠意、頗爲疑問、赫爾長官言明要旨如次、（圖赫爾長官）

一、日美會談係自今春起開始者、以能到達交涉基礎、而努力、

一、其後關於問題之大小各部面、非正式繼續討議、由日前狀勢上觀之、不見何等進展形跡。

一、成爲會談中討議之根本的問題者、基本原則其後各情勢爲兩立與否之點也、美國政府信若爲包含平和的處理之根本原則。

一、數月間討議後、然鑑於其他各國政府之行動及因言明加以審慮紛糾。

將迄今日討議之部面、以文書手交日本代表、因爲美國提示根本原則者爲當然。

一、對日文書集會談中提起之根本問題、使因其他各國政府行動乃至言明所發生之糾紛終息爲目的者也、美國政府即對其他太平洋關係各國、自始關於會談之性質常時通報。

哥波三島對此項有何意見。

（答）余確信此項消息決非事實、在散佈報道時、余已知其爲虛報也云。

美海長談話
增强兩洋艦隊

（華盛頓四日中華社電）諾克斯美海軍長官、在三日與記者團會見席上、就現停泊於新嘉坡之戰鬥艦、威爾斯親王號以下英艦隊之增强、及其他美國建艦狀況等、發表談話如次、

一、美國關於新嘉坡英艦隊之增强、事前曾接到通告、但英美兩國能否在太平洋取緊密之協力、尚避免不言。

一、自十二月一日以降、除建造戰鬥用艦艇三百四十三隻外、但爲擴充兩洋艦隊計、目下正建造三百四十四隻艦艇、或從事改裝中。

一、關於日本之海軍力、現尚不明瞭並不欲作任何推測、但海軍長官持有所見也。

一、大西洋輸送狀態、異常良好、依英美兩國之嚴重哨戒、其船舶之損失、亦日漸減少。

對日照會事
答覆記者質問

（華盛頓四日中華社電）赫爾長官、在三日與新聞記者團會見席間、實行關於日美會談詳細之聲明、次以羅大總統對日照會事項爲中心、與記者團作質疑問答、先由記者問「爲繼續會談計、關於遠東之諸情勢有修正之必要否、對此照會問答、於各國已入於太平洋防衛問題」、其質疑問答如下、

（問）關於新嘉坡水域之英國及荷蘭海軍力、美國政府接到通報否。

（答）關於此項、並不照會海軍、但確信定有通報。

（問）據聞美國已租借印度洋英領群島果斯、馬爾奇、尼

美國欲將歐亞
置支配之下
義報評論日美會談

（羅馬三日中華社電）關於日美交涉、義大利報主筆蓋達氏、在十二月一日該報上發表評論云、日本與兩安格洛沙克遜帝國之衝突、係由日本反對英美對蔣援助英美阻止在日本大東亞發展之兩事、而發生、美國久已放棄其美國人之美國之門羅主義、而代之以「美國之世界」之標語、是則美國實欲將歐洲及亞細亞置諸自國支配之下突、日本一面基於其軍事的發展及其生存權、重新建設亞細亞大陸之政治的、經濟的新秩序、一面在「日本之大東亞之原則上」採取與各國協力之態然而且愼重之政策、因而派來栖大使赴美、以示其最後之誠意、同時東條首相聲言、「希望和平的解決、然不容事態之遷延」、顧國務長官之致日文書而決定日美關係、我等以爲此非日本所能承認、東條首相曾作廣播講演、排擊安格洛沙克遜之干涉東亞、在日美會談進行中竟擧行ABCD會談、以示美國政府對日態度之未變、故兩國關係今後如何變化頗値注目云。

美國防預算
追加預算表決

（華盛頓四日中華社電）美國下院預算委員會、三日對於包含陸海軍費武器貸與法關係行政費、國防關係住宅、公路、及動力設施建設費、一切廣義國防預算在內之八十億美金追加軍事預算、已預表決、該預算成立之曉、一九四○年六月以來、政府國防關係現金支出契約權限實達六百八十億美金云。

之細款、新國防追加預算內容如左、（單位一百萬美金）

一、陸軍省預算	五、二二七
一、海軍省預算	一、三二九
一、武器貸與預算	一、五五六
一、巴拿馬運河第三閘門建設費	一○四
一、國防公路建設費	一二九
一、飛行場新設費	五○
一、國防關係住宅建設費	一○
一、軍需工業用動力設備費及治水工事費	八七
一、其他	七二
共計	八、二六四

美對交涉經過
作片面發表
今後推移益重大化

（東京四日中華社電）値日美交涉最爲微妙時期之際、赫爾國務長官、二日與記者團會見時、而暴露日美交涉之經緯者、美國果有對日美交涉妥結之誠意與否、頗爲疑問也、即赫爾長官如斯暴露的發表之意義、果在何處、爲否於諒解者也、蓋美國政府首腦部、今也於日美交涉之推移、想定一切場合、紛紛整備各種準備者明矣、此次暴露聲明可視爲即其一也、尤以關於對日態度強硬派始終强硬之美國國民之對日感情、蓋將美國政府對日美交涉如何、立關於正義之主張、誇示於美國民之前、爲對內的擬態者、極爲明瞭、日美交涉之當事者、對美國國內不能不表示如此强硬態度者、足證現在之情勢不容易樂觀、赫爾長官於有發表會提示適用於遠東之各原則、在美國依然與當時之東亞情勢不合致、不外爲將歐洲公約對日本强請之意圖、如此爲是機之十一月二十六日之對日文書、日本政府到底難於承認從而有文書不能成爲今後日美交涉之基礎的資材者、其理自明、二十六日對日手交文書以來、日美交涉舉行二次、然美國關於基本問題、對日照會故交涉毫未不進展痕跡、毫未示復因、此次赫爾國務長官將交涉經緯一方的發表、其推移愈益重大化云。

美國對土耳其
竟暗送秋波
欲對土實行租借案

（斯德哥爾摩四日海通電）頃接華盛頓消息、美羅斯福總統頃於三日下午宣佈、美國政府將對土耳其亦應予租借案、該官廳申稱、美總統頃宣佈渠認爲土國之防禦、對於美國之防禦極爲緊要、故於迅速期內予土國所需一切云云、白宮方面人士拒絕發表補充談話、關於詢問土國曾否向美請願援助、或謂土美已有相當締結事、皆不予作答。

△土耳其汲汲自保

在德巴斯、高加索作戰時、近東及西南亞細亞諸國之立場、頗將漸緩微妙之關係、就中以土耳其國爲尤甚。

此次大戰勃發後、土耳其當局竭盡智力期有以保其中立地位、土與英法結有互相援助條約、而又恐因關係之過密致、遭蘇聯之德國之興起而欲稱霸於巴爾幹、土即乘之思有牽制英法、德軍之進駐希臘及保加利亞也、土耳其熟視若無睹、且進而與德國訂結友好關係、此德蘇開戰前六月十八日事也、及德蘇戰起、赤軍抵抗强硬應恒、土又宣言中立、保持不加入戰爭之立場、流土耳其外交政策、乃欲與土國有利害關係列强勢力之中、巧爲保持己國之利益也。

現在保加利亞、希臘均爲德國之基地、德國艦艇則沿於孔斯坦查、義大利海軍亦方狙伺他達尼東海峽、最近且有義大利海軍要求土耳其准義艦通過他達尼里海峽之風說、以現在情勢言、土耳其傾向軸心國方面之力量尙未强大、德軍目下正集中其力於東部戰線英則進攻敘里亞、伊朗亦駐有英蘇軍、土耳其對此、大感威脅、土耳其爲近東諸國中之强大國家、自凱末爾組織新土耳其以來、其陸軍特强平時兵力有七十萬、戰時動員、可達二百萬其裝備係屬近代兵器、方之德英蘇聯、並無愧色、故土耳其欲以自身之力始終嚴守中立、頗爲困難、現在列强勢力陣中鑽製叢生、無孔不入、對於土耳其之立場均有重大影響。

土之向背與德蘇戰爭本年十一月九日德土在土耳其國都安哥拉訂立德土新通商支付協定、此事必爲土耳其困難事件之一、德蘇方面謂土耳其輿論、未必傾向軸心國方面、蓋新聞爲輿論之所託、土耳其新聞當局駐土德蘇大使館之御用新聞、所謂輿論、往往爲現實政治之所蔑視、故高加索作戰時、如土耳其背面無英蘇之壓迫、則土耳其自不得不甘受德國之頤指氣使、可斷言也。

在達到此種情勢之前、英蘇兩軍、亦或進攻土耳其、此則因土耳其地位、乃直接威脅蘇聯士及印度之道路之故、反軸心國努力拉攏土耳其、現在與不得不操諸軸心國家之手也。德軍現在推進於東部、戰線漸告絕對勝利、但其所能保持軍事餘力之程度、與土耳其立場之變化相關頗切、德國兵力在現實上所以向未威脅土耳其者、因土耳其現在尙能以經濟關係繼持其中立政策故也、戰局如或長期化、則此種可能性之比重之勢必因之增大云。

小國之苦楚

其他西南亞細亞諸小國如伊拉克、伊朗、阿富汗等現在已全在英蘇兩國勢力之下、其動向、一視乎德軍與英蘇兩國實際勢力之消長益以明瞭、至德軍能否長驅直入西南亞細亞諸小國境內現在則尙屬未定、伊朗、伊拉克爲有名石油産地、一九四○年伊朗産額約一千萬噸、列世界第四位、伊拉克則三百七十萬噸、列世界第八位、又現在有所謂亞拉伯人問題、德國對此、固不能漠不關心、若以伊拉克爲據點、而伸勢於敘里亞、亞拉伯、埃及等亞拉伯人之地域、則其影響於德國者、必甚重大、無疑也。

澳洲及紐西蘭
對美供基地
三國間已成立諒解

（紐約四日中華社電）紐約泰晤士報三日關於美國與澳洲及紐西蘭間業已成立諒解、由澳洲及紐西蘭對美供給空軍基地及給油設施一節報稱、

美國、澳洲、紐西蘭三國間、似已成立諒解、將由澳洲與紐西蘭對於美國供給空軍基地及給油設施美國則予以爲對抗將來發生非常事態時與兩自治領協議之保障、關於此項諒解、當局未加肯定、亦未否認、惟最近之動向、已明示此種諒解之存在、加拿大澳洲、紐西蘭、之自治領、以日美交涉之經過爲自國之死活的問題、故重視之、且已盡悉其詳情澳洲前週中駐美開西澳州公使蒲格加拿大參事官、故每日訪問國務省、一方澳洲、加拿大、紐西蘭、三英自治領使臣與在華府之三國陸海情報部長保持連絡云云。

美毫無交涉誠意
所採措置多離開本題
應率直表明對日態度

（東京四日中華社電）在遭逢重大局面之日美交涉現階段、羅斯福大總統一日曾令蓋爾斯國務次官、對於日野村來栖兩大使、出於送交關於現在各種問題之某種照會、並於是日召集陸海外首腦部、關於遠東情勢、擧行重大協議、可見美國依然未放棄其獨善之態度卻提出離開日美交涉本題之問題、要求日方說明、藉以逼其對日戰略攻勢有利地步、然而數日來西南太平洋ABCD諸國對日軍事的攻勢頗形活潑、其動向歷然了解者、一日羅大總統與其陸海外首腦所檢討之遠東情勢、就中西南太平洋之勢、已使日美交涉雖有進步、數日來以美國爲中心之ABCD對日包圍陣之强化攻勢、一若喪心病狂以致危機日益深刻、英國集中其新王力艦威爾斯親王號等軍艦於新嘉坡而增強其兵力、編成新遠東艦隊、又對緬甸馬來等地增派兵力、採取侵入泰國之態勢、菲律賓荷印澳洲等國、亦與英美成爲一體、實施海上哨戒、集結軍隊等、與整備軍事編成、果然强化對日攻勢之態度、日美交涉在未曾有緊迫情勢之下、因上述行動予人以已瀕本題之印象、令人不得不疑美國毫無打開太平洋危機之誠意矣、日美交涉之現階段、如世界所周知、實即美國直率表示關於確保太平洋和平具有何種程度之誠意之時機、此次美國在繼續交涉之重大過程中所採措置、誠屬不可解云。

在法德軍官
受銅質獎章

【巴黎四日專電】法協理達雷海軍上將、頃爲德軍尉官賈考白、前於八月三日在布里丹沿海聖勞倫附近救起法青年女子一命事、贈予銅質獎章一枚、授獎時德軍及法民當局皆在場云。

德軍攻莫斯科戰
又奪獲若干重要據點
南區紅軍屢突圍未逞

【柏林四日專電】德元首行營軍司令部頃於三日中午公佈戰報如下、

（一）德步兵及裝甲戰車隊、在大隊精銳機群協助下、繼續攻擊莫斯科前線、紅軍頑强抵抗、及局部反攻、均未得逞、德方又奪獲若干重要據點。

（二）芬蘭灣中蘇方巨型運輸艦一艘、觸及德芬軍所埋水雷、業已沉沒（圖在莫斯科前線者防毒面之德軍步兵）

【柏林四日專電】此間半官局三日晚宣稱、本月三日東線南區蘇軍、會數度企圖突破德軍陣地、皆告慘敗、紅軍人物之喪失至巨、德軍并予蘇軍陣地嚴重打擊云。

蘇軍方戰報

（莫斯科四日中華社電）莫斯科廣播電台三日以特別發表關於南部戰線戰況廣播之下、羅斯托夫地區用以大反擊戰之紅軍與入担當恪同時奪還附近四十村莊、如斯擬阻止紅軍攻擊之德軍企圖悉紛碎突、德軍更向西方馬里夜里潰走中、是役德軍死傷者達六萬以上云。

蘇軍因困難
撤離漢哥區

【赫爾辛基四日專電】此間官方三日夜宣稱、蘇軍業在漢哥區實行疏散、其原因由於時入冬令并芬軍之進迫、芬軍現逐漸佔領該區、敵軍撤退時擢毀各種建設、紅軍佔領下各區均蒙透激破壞、且埋置地雷、建造各種陷穽物云。

前波蘭總統
突抵莫斯科

（莫斯科三日中華社電）日前抵格羅德夫之西柯爾斯基波蘭大總統、二日已由空路抵莫斯科、該大總統訪問莫斯科目的、其在與斯塔林首相會談云。

北菲里比亞戰
樞軸軍勝利
德義兩軍發表戰報

【羅馬四日專電】義軍司令部頃於三日中午公佈北菲里比亞區戰報如下、

（一）瑪麥里加戰事因氣候之惡劣、僅局部行動、托布洛克線地兵及義軍前哨活躍、中區英軍已告崩潰、英機一架命中下墜。

（二）索爾姆線義軍炮隊擊斃射巴地亞要塞線之英炮隊、防空隊亦曾擊落英機一架、錫地阿摩要塞區義軍會擊毀英坦克車十七輛、裝甲戰車五輛、及汽車二十輛。

（三）英機來挫猶西邊爾那及西里內伊加數地投彈、敵機久一架命中被迫降落飛行員被擒、空戰中義機擊落英機五架、德機擊落英機一架、義還件機二日中攻擊戌達英機一架。

（柏林四日中華社電）據德軍司令部三日發表稱、北菲里比亞戰線樞軸軍在托布爾克東南包圍殲滅紐西蘭軍一師團、得俘虜多數、又德報關於里比亞戰況表示滿意自信、謂樞軸軍頑强抗戰結果已粉碎英軍之攻擊作戰云。

向里比亞沙漠驀進中之德軍機中部隊

法殖民部長
遄返聞喜
視察結果良佳

（維希四日海通電）法殖民部長佈來頓海軍上將、業於二日自非洲巡視歸抵維希、於下午三時五十五分飛抵機場、比坦元帥、達爾蘭均派代表在機場迎迓、此外尙有士著高級參謀長勞可特將軍、軍部及殖民部官員等等、據佈氏語記者云、此行所獲結果十分滿意、各殖民地絕對擁護維希政府比坦元首云、關於非洲防衛實力可稱充足、各土軍紀律良佳、士氣旺盛、願爲法國之統一、不惜任何犧牲也云。

遭暴徒射擊
德軍官一名在巴黎
法國當局嚴密防範

【巴黎四日專電】巴黎市區衞戍司令史圖保中將、頃向全市市民發表下列文告略謂本月二日後至三日晨間、又發生不安份子襲擊射擊德佔領當局德官事、出事後法警務當局四出偵騎、以狙戈擾兇犯、事實上除當局爲預防計、自即日起、實行下列各措置、第十市區各飲食館、電影院、各娛樂場所、一律於下午六時半起閉門、各戲場、街道及各十公共建設、自下午七時至翌晨五時禁止民衆使用、該區內之地下鐵路下午六時半起亦停止駛行、上述措施、自十二月三日即付實施云。

一部恢復交通

（巴黎四日海通社電）德軍高級司令頃於三日佈令巴黎第十八區各飲食館、及咖啡館務須於每日下午七時後停止營業、此外交通等仍照常恢復以往、按數日前該區德軍當局所佔領之某大廈、遭多人投彈、德軍士兵二名傷亡、德軍當局曾頒施若干措置。

德艦活躍澳洲領海
擊沉澳艦雪梨號
英南海展開遭遇海戰

【柏林四日專電】德軍司令部三日午公佈對英戰報如下、

（一）德空軍頃在英國領海重創、英巨輪一艘、轟炸南西沿海、爆擊路上設備德帝國艦在海峽中致英方險托魚雷艇、發生遭遇戰、速擊多艘擊中英艦多艘、負創潰退。

（二）澳洲領海外、德輔助巡洋艦「考摩命」號與澳洲巡洋艦「雪梨」號發生海戰、德艦在給德戰斯少校指揮下擊沉澳巡洋艦、按「雪梨」號之武裝設備及速率遠優于德艦、其排水量爲六、八三○噸、艦上長官四十二名、海員六○三名、皆遭沒頂、德巡艦「考摩命」號亦告重創、艦上海員不得已而迫離、大部份已獲救、安抵澳岸、按德艦「考摩命」號、業在公海上擊沉巨輪多艘矣。

法食物配給
肉類已增加

（巴黎四日海通電）法國糧食部長宣爾賓、頃於三日發表文告、暢敘法國西食糧之供給、據稱、每週肉類之配給、將自一八○克蘭姆增至二五○克蘭姆、僅年高八十以上之老者、給予牛乳、同時牛乳價格亦增、聖誕節時每人將各領一五○克蘭姆之菓醬、再今冬蔬菜及水菓之供應不致匱乏之云云。

農產物評會
將在察省擧行

（察南四日中華社電）張家口鐵路局愛路科、爲明瞭管內沿線各愛路村農産物品之秋收狀況、以期改良增産促進農業之向上起見、曾一年一度擧行愛護村農産物品評會、以資觀摩改善、第三次品評會、業經決定在張垣、大同、厚和三處擧行、厚和擧行日期、爲本月九日至十日、大同爲十九日至二十日、張家口則爲來年十九日至二十日、所有大會一切實施、均經擬定安善、屆時當有一番盛況云。

感冒 頭痛

武田牌高級感冒頭痛藥舒服靈者乃根據近代進步之藥化學而製出、其中兼合最合理之解熱鎭痛諸種有效成分、主治有熱及疼痛等各種疾患、尤如對於感冒時之頭痛發熱、殆有萬試萬應之確效、而絕無不良之副作用、故所謂安全有效之進步頭痛新藥云者、其惟本劑之謂乎。

【主治】頭痛 頭重 神經痛 感冒 眩暈 齒痛 月經痛 腰痛

【包裝】四片 八片 三十片 一○○片　各大藥房 均有經售

發賣元 株式會社 武田長兵衛商店

總發行 日本大阪市道修町　天津辦事處 天津日租界旭街　北京辦事處 北京宣武門內大街　青島辦事處 青島館陶路一號

舒服靈

41(5)162

一失足成千古恨

尋花問柳固非正道但人生社會百業競爭在交際場中實所難免既不能免偶然興狂又孰能保障花柳之症不染於身乎況世界文化日進人智愈高性病約占十之七八此病傳染性慾之關鎖早經解放是以統計國民所患病狀花柳雖不能殺身然療之不當求醫錯誤則一失足成千古恨其痛苦之情不堪言狀也花柳病院青市林立然設備完善能爲社會同胞根本謀幸福者確屬寥寥本院有見及斯特備歐西新式各種電机療治驅除花柳性病奏效神速確能爲病者即日解除痛苦也如不相信請臨試之

專料性病 淋病花柳

大川醫院

德縣路十八號 電話 二三二二三

△徹底剷除 △男女性病

根據科學療法 促進人類幸福 解除隱疾痛苦

主治「男子」遺精早洩 陽萎陰冷 健忘怔忡 月經衰弱 生殖机能 發育不全等症

「女子」經病帶 下崩 漏虛損 久不受孕及各種子宮病達到終身永遠的幸福治療期內禁止房事

診療時間 上午八時至下午十時止

資本金 壹億圓（全額拂込）
積立金 壹億六千八百六十五萬圓
營業種目 一切銀行業務
總分行 橫濱本店、東京、東京丸之內、名古屋、大阪、神戶、門司、長崎、小樽、大連、營口、奉天、新京、哈爾濱、張家口、北京、天津、芝罘、濟南、上海、漢口、香港、廣東、馬尼拉、西貢、海防、河內、盤谷、蘭貢、新嘉坡、巴達維亞、泗水、孟買、喀拉蚩、加爾各答、倫敦、紐育、桑港、沙市、里昂、羅府、柏林、利瑪、布哇

日本銀行代理店

橫濱正金銀行青島分行

青島市館陶路一號　電話（二）八二二一 八二二二 八二二三 八二一四 八二一五（宿直兼用）

呢絨綿花布
包作各官署各團體各學校制服等項

青島被服工廠

青島河南路二號　電話（二）四五八八號
營業所 電話（二）四九三九號

多年老牌 止咳良藥

化痰止咳丸

本堂出品化痰止咳丸經數十年之研究經驗多人揀選上料製成此丸藥性和平不寒不燥不論何種咳嗽有定喘化痰之功潤肺止咳之效茲將主治各症列下

（主治各症）傷風外感咳嗽 胸膈氣滯咳嗽 久咳肺癆咳嗽 風熱風寒咳嗽 夜睡不寧咳嗽 黃痰白痰咳嗽 咳痰頭痰咳嗽 寒氣作喝咳嗽 秋燥冬寒咳嗽 痰中帶血咳嗽 病後體弱咳嗽 喉癢聲啞咳嗽 哮喘痰鳴咳嗽 老人虛弱咳嗽（每瓶定價一元）

廣東出品

廣東藥品商店總經理各大藥房均售　青島山東路中市 電話2七一七九

本號新到各種五金機械鐵管油漆路礦船舶建築材料紡織零件工業用品無不具全貨高價廉如蒙惠顧無任歡迎

營業科目 五金機械 油漆雜貨 建築材料 工業用品

德隆五金行

青島山東路一四○號　電話（二）五九六六號　電報掛號七六○○號

經濟

東亞經濟懇談會 青島等處將設立支部

北京四日中華社電　東亞經濟懇談會、繼前於北京舉行之華北經濟懇談會之後、業於東京舉行第三屆懇談會、討議中日經濟之開發問題、此後與華北方面、爲促進各地經濟之合作、決定於各地舉行中日懇談會、並決先於天津、濟南、青島、太原各地、分別設立支部、現已準備開業云。

麵粉價格轉疲 各種雜粮亦多軟化

本報特訊　本市之麵粉市、邇來趨下升沉互現、四日之麵粉交易、又轉軟化、當地麵粉跌落三六角、各牌價粉亦疲下三五角、各種雜粮交易、今市亦稍見軟化之態、包米、青豆各落五角、高密小麥、亦落下一元、前途仍有再疲傾向、茲誌各價如下：

麵粉市

雙鈴粉	二十三元五角
火磨粉	二十二元五角
飛英粉	二十二元四角
游魚粉	二十二元二角
龍蝦粉	二十四元五角
金豹粉	二十四元
三菱粉	二十四元
汽船粉	二十四元
三井粉	二十二元四角

雜粮市

膠州小米	二十八元
膠州元豆	二十三元五角
膠州小麥	四十五元
火車高粮	十九元五角
火車洋米	二十三元
火車元豆	二十一元五角
火車小麥	四十二元
火車小米	二十五元五角
火車芝蔴	四十二元
濟南吉豆	二十三元
濟寧吉豆	二十一元五角
高密小麥	四十五元
青口元豆	二十三元
青口豆餅	十四元五角
本街豆餅	十五元五角
本街生餅	十七元

各種紙價 市氣平軟

本報特訊　本市三日之各色紙張、市氣依然平軟、交易平平、無何出入、茲誌其價如下：

提昇紙	十五元五　十七元五角
道林紙	廿六元　廿八元
原方稿紙	二十六元五　二十九元
改方稿紙	廿三元　二十六元
義和海紙	三十元
二柏字毛太紙	七十二元
東洋報紙	八十一元
西洋大件報紙	四十六元
西洋小件報紙	四十六元五角
六五裕盛茂大廣紙	八十五元
六五吉正大廣紙	八十五元
六五裕記大廣紙	八十五元
乾盛京稿紙	七十一元
乾盛元書紙	七十元
李茂昌元書紙	四十八元
林迪記副海紙	十六元五角
元興裕裝辛紙	二十九元五角
朱德豐表辛紙	二十八元五角
加色縣黃紙	三十七元　三十八元
加色表黃紙	四十七元　六十五元
一七灰皮(三K大板紙)	五百十五元
一七黃皮(三K大板紙)	五百十元
新富士紅大板紙	六百元
K三〇令綠大板紙	六二〇元
K三〇令黃大板紙	六二〇元
一三令報紙料	五百五十元云

河南蘭封 稅收增加

開封四日中華社電　河南於此次治强運動、已將經濟封鎖之意義、澈底宣傳於民衆、且深爲民衆瞭解、暗盤交易已激減、皆已正當手段而行交易、故各縣營業稅及附加稅、已顯形增加、如蘭封縣、每月之稅、十月份前僅爲四千元左右、入十一月後即增加、至十一月份、稅收已達一萬之程度、此乃治强運動、經濟封鎖之效果也。

各地

瀆職撤免之警吏 禁止委用辦法 治署制定呈准施行

北京四日中華社電　治安總署兼綏靖軍總司令齊燮元氏、鑒於警察人員、保護人民生命財產安寧、維持社會秩序、責任重大、當此治安强化運動期間、刷新警政、更爲當務之急、關於清廉自守、專心職務之警務人員、自應予以獎勵、其枉法瀆職者、除分予革職懲儆外、理應絕對不許再行任用、以清警政、爰特經該署制定「瀆職撤免之警察官吏禁止委用辦法」、並已呈准華北政務委員會明令頒行、茲誌原文如次：

（一）凡因違法瀆職、經撤免之警察官吏、各級警察機關、絕對禁止任用。

（二）依公務員懲戒條例所爲之免職處分、在法定停止任用期間非經撤消處分、不得委用。

（三）各級警察機關、應將瀆職撤免官警、開具姓名、年齡、籍貫、職別、撤職原因、及日期、隨時呈報該管省市公署、其警長警士、由該管省市公署自行通令禁用、至委任待遇以上警察人員、除轉該管省市通飭禁用外（並應由該管省市公署、按月呈報內務總署備查、咨請治安總署、分咨各省市查照禁用、並呈報華北政務委員會備案。

（四）爲防止上項禁用人員、改易名姓、希圖倖進起見、各警察機關、於委用人員、暨招考警生、募補警士時、應切實注意其資歷及品格、必要時、須令提出相當證件、以杜朦混。

（五）前項禁用人員、一經通令各級警察機關、應絕對遵守、倘有循情隱瞞者、一經查出、應由該管省市長官、酌予議處、必要時、幷得呈請華北政務委員會核予處分云。

雜貨交易平和 僅明星台月稍上升

本報特訊　本市三日之雜貨市交易、頗下平和、無大變化、僅明星台月升起一元、其他各貨、無何軒輊、茲誌妥價如下：

德茂昌老一號沿	一百八十五元
陳寓順新一號沿	一百十三元
忠興老二號沿	三百廿五元
忠興新一號沿	一百十三元
忠興新二號沿	八十八元
公興新一號沿	一百十三元
公興二號沿	八十七元
宗興二號沿	一百十二元
宗興新一號沿	八十七元
同春老一號沿	一百八十五元
豫興老一號沿	三百十元
振興新一號沿	一百四十元
本色古月	八十元
明星古月	七十八元
十支廣牌香木	二百三十元
一三赤木	四十八元
仰鑒黃	八十五元
廣大粉料	一百六十元
貞字粉料	一百七十元
香港大包無膽生粉	五十五元
香港大包飛輪生粉	五十六元
其干菜	七十五元
海青海帶	三十一元
海關海帶	三十一元云

內外市況

本市市況

（十二月四日）

○棉布期貨前場

十二月開	45.37
最高	45.35
最低	44.95
收盤	45.025
成	4550件
一月開	45.80
最高	45.83
最低	45.40
收盤	45.475
成	3125件

○生油期貨前場

一月開	78.60
最高	79.30
最低	78.25
收盤	79.30
成	920車

○生米期貨前場

十二月開	43.30
最高	43.30
最低	43.30
收盤	43.30
成	4車
一月開	42.50
最高	42.85
最低	42.15
收盤	42.60
成	240車

○棉紗現貨

16支	
銀月	1435.00
五牛	1330.00
金魚	1415.00
寶船	1470.00
喜合	1500.00
20支	
五星	1610.00
雙鳥	1540.00
龍門	1540.00
32支	
宮女	1940.00
42支	
宮女	2320.00

○棉布現貨

雙龍	46.40
	46.20
花鳥	46.25
	46.10
	46.00
龍門	45.60
	45.50

○土產現貨

淨生油	78.50
生米	41.00
	40.50
蔘豆油	78.00
淨豆油	85.00
牛油	100.00

○麵粉市

雙鈴	23.50
火磨	22.50
飛英	22.40
游魚	22.20
龍蝦	21.50
金豹	24.00
三菱	24.00
汽船	24.00
三井	22.40

○雜粮市

膠州小米	28.00
元豆	23.50
小麥	45.00
火車高粮	19.50
稻米	23.00
元豆	21.50
莞豆	21.00
小麥	42.00
小米	25.50
芝蔴	42.00
濟南吉豆	23.00
濟寧吉豆	21.50
高密小麥	45.00
青口元豆	23.00
青口豆餅	14.60
本街豆餅	15.50
生餅	17.00

海外市況

○各國金銀塊

倫敦金塊	
現貨	168.0
倫敦銀塊	
現貨	23又2分之1
期貨	23又2分之1
紐約銀塊	
現貨	34又4分之3

○東京短期 前場開盤

新東	110.30
新船	77.00
滿鐵	無市
三菱重工	70.50
日魯	64.10
滿業	52.30

○大阪短期 前場開盤

大新	58.50
新鐘	80.30
日鐵	51.90
窒素	66.10
新番人	81.90
郵船	87.20

○東京匯兌行市

對美	
賣	23又16分之7
買	23又16分之9
對英	
賣	1.20
買	1.2又2分之1

○正金銀行建值

對美	23又16分之7
對英	1.20

○軍票交換行市

29元又0分之0	賣
29元又4分之1	買

○美國向各國匯兌

美英	403又4分之3
美華	5.31
美日	不立

美國向歐大陸匯兌

美德	40.05

○英國向各國匯兌

英美	402.50

○英國向東洋匯兌

上海	3又16分之3
孟買	1.8又16分之1
香港	1.3又32分之1
新嘉坡	24又4分之3
日本	不立
巴達比亞	7.58
西貢	1.1又4分之3

視察博山 魯建設廳長等 對治運頗多訓示

博山縣通訊　山東省公署建設廳長偕同森田調査官、丹羽技術官、程專員、鄭科長等一行於日前蒞縣視察、縣知事曲化如偕同縣顧問鹽栁、武田、伊達、及縣署全體職員歡迎如儀、到達後因天時過晏、在行轅對縣政全般及第三次治强運動推進情形、詳加垂詢、並拜會友邦軍政機關長官、於次日下午一時一行蒞縣署視察首先召集署高級職員及警察所、警備隊、負責職員、各界代表、各區長等在縣署會議室開座談會、首由廳長解釋此次實施經濟封鎖意義、及封鎖地域、大意謂「此次經濟封鎖之實施、係以魯南遮斷線爲本據該線外爲匪區、及準匪區物資輸出、當然須有絕對證明、該區內係屬收復區、除兵器、彈藥、硫礦、印刷機、五金製品、「醫療藥品大宗輸出、均須取得縣知事許可證、其他幷不禁止、」以徵各界疑慮、以次即由參加者、以談話會方式、對於治强運動之實施、遮斷線之敷設、公路防禦、工程之建築等、自由發抒意見、此外幷有一行對治安全般之推進、分別訓話、四時許始行散會、會後有程專員、鄭科長等分別視察本署各科室、對民政、治安、宣傳、建設、財政、教育、情報等作全般之考察與詢問、一一記入所攜表冊中、下午五時視察告一段落翌日復轉他縣視察云。

霑化韓知事飭屬 架設鄉區電話 消息靈通治安將愈穩固

霑化通訊　霑化縣知事韓大民、自三次治運開始以來、督飭所屬、以不眠不休之精神、努力實踐、頗收偉大效果、查該五區當國鎮東羅家、久爲共匪盤踞之地、因近不斷掃蕩、匪均狼狽潰走、該地在軍事上、經濟上、政治上、關係重大、極應架設電話、以資傳達消息、該韓縣知事、當令建設科、妥爲籌備、以期早日完成、近日以來、由建設科長王新生、積極籌備、已將所需之電桿話機等、購製齊全、於上月末、派電話事務所主任、偕同皇軍及民夫、開始架設至壹下堂莊、不日即可完竣、此後消息便利、治安將愈臻穩固云云。

龍口治運本部成立後 步驟積極推進

龍口通訊　本埠專員公署、會同各關係機關推行治運要章、組織成立治運部、茲誌該本部議定之第三次治運實施計劃、暨龍口特區治强化運動本部組織暫行辦法草案如后：（甲）實施計劃、一、精神訓話、二、强化宣傳週間、三、情報網之擴充訓練、四、强化節約、五、示威運動兼遊行講演、六、道路橋樑之補修、七、既結成分會之改組、（第三區胡家莊分會結成）八、新戲之巡迴演映、（第五區新編入地區）九、實施海上經濟封鎖及取締、十、經濟警察之强化、十一、愛護村之警備强化、（第五區）十二、示威行軍、十三、特務司法系之强化、十四、官道橋樑之修補、（龍口沙鎮子莊、午塔間）十五、少年女團之訓練、十六、教員滅共座談會、十七、新民體操之普及、十八、警察隊進駐新編入地區、（午塔）十九碉樓之建築、（警察隊進駐地午塔）二十、既結成之分會改組、（第四區央格莊分會結成）二一、澈底調查戶口、二二、提倡新民教育、二三宗教團體之指導、二四警察所員非常召集之訓練、二五、農村分會之結成、（第五區新編入地區）二六、電影之宣傳、二七、保甲自衛團之訓練、（五六兩區以村爲單位）保甲制度之整備强化、二八、青年座談會（新編入之第五區）青年訓練開始、（自十一月二十五日至十二月二十四日）二九、青年座談會、三十、治安强化警民懇談會、三一、警察所之警備强化、（碼頭派出所昇爲水上分所外增設四個派出所）三二、結成婦女會、三三、召開治安强化運動委員會、三四、保甲自衛之訓練、三五、擴充石油洋火煤炭之統構、三六、召開各新民會幹部會議、三七、身份證明書之檢閱及不正份子之取締、三八、愛護村之警備强化、三九、澈底實行匪民分離工作、四十、舉行官民經濟滅共座談會、四一、民間武器之收回整理、四二、廢物品之收回運動、四三、興亞劇團之擴充强化、四四、實地調查區民之納捐情形、四五、實施特別警戒、四六、重要建築物之警戒、四七、各小學校新戲之宣傳、四八、興亞劇團之公演、四九、新編入地區青年之結成、（乙）組織暫行辦法草案。

第一條、本辦法依據山東省治安强化運動本部組織暫行辦法第一條規定訂定。

第二條、本部直隸於省本部、但得受登州道本部之監督指導。

第三條、本部長由專員兼任、副部長由警察所長兼任襄理本部一切事宜。

第四條、本部設於龍口專員公署內置委員若干人如左。一、專員公署顧問。二、專員公署秘書科長警務專員、警察隊長情報宣傳股長滅共及經濟班長。三、本特區新民會次長。四、本特區各自治區長新民會各分會長、及熱心治運之士紳。

第五條、本特區駐在之憲兵隊長、及海軍指揮官得聘爲本部顧問。

第六條、本部於治安强化運動期間、應注重實際實效工作、其注重事項如左：一經濟封鎖之實行。二、保甲組織及自衛團之實際訓練及其機能之發揮。三、情報網之確立。四、警察隊警察增强警備積極活動及襲擊合討伐、協同鄰近各縣警備隊聯合討伐、並積極推行警備道路通信網保護等之建設、及公路愛護工作。五、學校自身之肅正及教育機關動員積極宣傳、宣撫指導民衆。六、地方財政之合理推進、（一）確立預算制度及徵稅方法厲行剷除敵匪徵斂確立特區會計制度及服簿之整備。七、積極宣傳宣撫教導全區民衆以確立官民一致團結、推進治安强化運動體勢。

第七條、本部長對於治安强化運動熱心努力之從治人員、及警察隊警察保甲自衛團等、視其成績之優劣、分別呈請省公署核定獎懲、其自治人員之獎懲、由本部長酌定之。

第八條、本部長得隨時召開委員會議、須注重左列事項。一、治安强化運動狀況之檢討。二、積極推進治安强化運動方法。

滅私奉公 荷澤縣莊會長

荷澤通訊　第三次治强運動展開後、曹州道各縣全民動員、協力推進、尤以各縣聯莊會、大部改編保甲自衛團、當茲予人以極大感激之實事、可謂治運美談、即荷澤縣聯莊會副會長劉憲朝氏爲荷澤縣北鄉德和、新成、西河三區聯莊會領袖、在三次治運期間、於莊子劇地方率部與石匪團激戰、又在北宋莊與八路軍激戰、均獲大勝、奮勉力新敵標、因此遭受匪其仇視、於十一月二十六日夜間、趁劉氏在城內、竟將其族叔劉清澄、劉清貴二人架去、劉氏雖悲憤交集、但滅私奉公之心幷不少減、因參加二十七日之開和區自衛團檢閱、竟忍痛與鄭道尹、皇軍部隊長、李縣知事、及省聯會視察員一行、往辛集完成任務、予同行者、皆極其爲感激云。

龍口新民會召開 滅共座談會 並討議關于治運事項

龍口通訊　本埠新民會、在關總會長領導及鈴木次長襄贊之下、全體積極向第三次治運總目標邁進、於實施經濟封鎖之外、尤其着重剿共意識之宣闡、於日前假該會舉開滅共座談會、並假此座談會之便、討議關於推行治運之一般事項云。

博興共匪擾亂 經濟遮斷線工程 被警擊潰死傷極重

博興通信　本縣小清河經濟遮斷線工程、在五區大吾修築碉壘、日前縣經八路匪軍楊果夫部、一度前往騷擾、但未能達到目的、日前正在工作之際、突有楊果夫部馬千里匪六百餘人、又來擾亂、並分三面進攻、赴該處視察之警察所長吳佩英、當率所部與監修該處工程之警備第二中隊長趙建文聯合、指揮所部、向進攻之匪人還擊、但匪人持有小砲數門、人數過我數倍、一時情形極爲緊張、是時指揮反攻之警察所長吳佩英、見情勢緊迫、立率所領經濟警察十五名、孤軍深入、由右翼金剛濤繞攻敵人之後、當時敵人腹背受敵、立時不支、而第二中隊長趙建文、亦率所部奮勇進攻、敵人死傷狼藉、並墜入河內淹斃者甚多、該匪見勢不住、乃向北逃竄、綜計是役、共斃匪六十餘人、我軍無受傷者、足寒匪胆、現該處工程雖稍受影響、但仍繼續進行、至赴該處視察之警察所長吳佩英、業於昨返城報告云云。

曹州實施 治强運動 道尹檢閱聯莊會

濟南通訊　曹州道自實施第三次治强運動以來、除積極對匪區實施經濟封鎖外、茲特由鄭道尹、偕同關係人員、連日赴荷澤城外檢閱、東西南北各路聯莊會、并作懇切訓話、對此次治運之趣旨、詳加闡述、每路到檢人數、均達三千餘人、精神健旺、頗呈一番反共之緊張氣象云。

蘇北專署 開聯防會

徐州特訊　蘇北地區自舉辦三次强化治安運動以還、所收成績甚爲顯著、惟蘇北與皖北各縣毗連、關於軍事聯防上、經濟封鎖上、均有密切關係、蘇北行政專署特於二十八日在徐召開蘇北皖北各縣聯防會議、計到蘇北銅山各縣長皖北宿酒靈各縣長、席間對於兩方聯防上、經濟封鎖上均有深切之商決、會後歡宴、廿九日各縣長分返原縣云。

又訊　蘇北地區、於卅日上午十時開慶祝中日滿簽約紀念大會、會後遊行全市各界代表慰問軍警、入晚燃放花火、及遊藝大會全市遍懸三國國旗、盛況空前云。

三共 SANKYO

鎮咳祛痰劑

補羅親

—BROCIN—

安穩的藥性　世上多有鎮咳祛痰劑多半均皆含有麻醉性藥物，故未免種々害及性命之副作用，然本劑因純以優良藥材精製，絕對無有稍些的副作用。

神確的効果　因此凡屬咳嗽者不論輕症痼疾，或屬呼吸器疾患等，均由本劑之內服，最暢爽神速的收見斷根之偉効。

服法又容易　不但藥性安穩，且其藥味甜香無比，雖然任何嫌忌服藥之人士，無一不喜服好吃。

三共株式會社　本社 東京市日本橋區室町　青島出張所 青島市奉天路二三五

給與抗病的自然力

百病來侵，全因您抵抗無力，常服仁丹，自可遠逐病魔！

强化胃腸機能的妙藥惟有森下仁丹

一筆裝配兩個筆尖　一筆能寫兩色字體

構造特殊精密與市上仿冒者大不相同（免費電刻姓名）

隆重貢獻偉大發明　派拉蒙奇異兩用筆　敬請比較

今天奉送四大贈品

天津美利時行

下列各地均有分行

總批發

各大藥房均有代售

張萬年大夫

每一盒確具把握除根

張萬年大夫 花柳淋病

特備近代科學化各種電器醫械　採取世界最新技術　還用歐美名廠特效靈藥　並專治一般屢治不愈疑難之症　絕對負責　確保斷根

花柳病一般症狀及療法

花柳病者須注意的變化

如何方能治愈頑固各症

仁育堂 花柳 清血 追毒丸

仁育堂 奇效 立愈 白濁丸

仁育堂 婦女 化血 通經丸

青島代售處

北京育仁堂

犬馬診療　經驗豐富

青島家畜醫院

門診出入　收費低廉

招遠路五十一號　電話三一七一一番

電氣專家

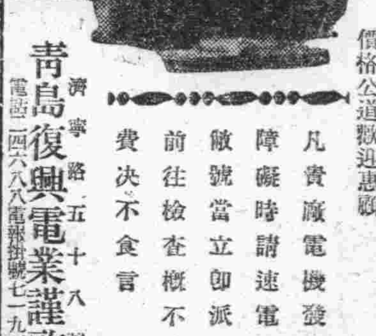

新到大批歐美電機兼包一切電氣工程　批發零售按裝修理價格公道歡迎惠顧

凡貴廠電機發生障礙時請速電告敝號當立即派員前往檢查概不收費決不食言

青島復興電業謹啓　濟寧路五十八號

港粵滬

天喜堂

藥力偉大　婦女信譽

老牌調經丸

專治經病白帶不孕等症　四十餘年獨沽一味

青島代理

青島濟南總經理　廣東藥品商店

船舶運送部　通關運輸部

吉田組青島支店

青島長安路三五号　電話(2)三二七九号

男女間的眞意義

（殷子）

吾人嘗熙每日、碌碌終朝、無論其富貴貧賤、一者爲衣食之營謀、二乃覓其欣慰之歸宿、莫不自得其樂、以求各適其意也。姑無論現時的世道澆漓人心不古、寡恩處世與作人之難、即家庭夫婦之間、亦爲重大問題之一也。追念古人之夫婦齊眉、相敬如賓、閨房之內、樂而不淫、貧賤同其甘苦、富貴共期榮華、此種精神、實令人欽佩不置。蓋夫婦爲人倫之始、治國之基、聖人以齊治天下、即所謂修身齊家之理也。蓋男女之間、貴乎精神的結合、與志趣之相同、然後方有美滿的愛情、以表現其快樂之家庭。所謂精神的結合、在乎無形、不在其有形、重其意義、不重其表面也。換言之、即男女之間、重在男義女貞、夫唱婦隨、非論其富貴貧賤也、蓋富貴貧賤、不過物質之表現、實等過日之空花、而精神的結合、實爲無上之至寶、千古難磨者也。試觀近世男女之相處、其所謂愛情者、每以貪富爲轉移、貴賤作背景。家庭之內、每却遺精神、以致勃谿時起、甚至離異、同林異夢、實令人浩嘆靡已、故吾謂爲男女之間、果能注重於精神方面、富貴不能移、貧賤不能奪、這纔是男女間眞正的意義、然後方有眞正的愛情、與快樂幸福的家庭也、豈不美哉。

好萊塢電影製作新動向

美國的電影企業、是該國四大企業之一、其在經濟的地位上、僅次於鋼鐵、紡織及石油的產、在輸出一方面來講、美國電影在國際市場上、是有着極優越的地位、它供給全世界三分之二以上的影片、（在一九三〇年以前、美國影片佔全世界生產百分之八十五）。這是說明美國影片在世界上是具有多麼的優勢啊！

隨着德國的工業復興、以及各國當局充分認識了影片的教育性、各國爭先恐後的加緊復興影業、英法德義與蘇聯各大國、努力影業的結果、動搖了美國影業在世界上霸佔的地位、其出產佔世界之比例數、由百分之八十五、直降落到百分之七十五、雖然美國製片商仍然、慘淡經營、可是已不能恢復舊觀、拔擢影片的「質」與「量」比較起來、美國影片此後祇有日益衰退之勢。

此次第二次世界大戰的爆發、使美國影片在歐洲的銷路上、損失了有百分之三十、可是歐洲各列强因忙於此次大戰、無暇顧及影業、使祇得有賴美國影片之供給了。如此、美國影業固然遭受了很大的影響、可是因此次大戰而使美國仍然恢復了先時國際影片生產與分配的霸業是極顯明的事實、各國的製片商看到這裏、也祇有望洋興嘆而已。

不過、現在美國的製片商也感到戰爭的影響、最顯明的、首是各大公司製片費的降低、原因由於所得的利潤減少、再者他是製作那種冗長及豪華富麗的影片、並無必要、這樣可以省去了大量的製片費。

自一九三五年、直到近三年來、各大公司所攝製的影片、每部都是在百萬以上、如「[illegible]」一製片費爲二百萬、「大地」、「歌舞大王齊格飛」製片費爲三百萬、「亂世佳人」一片製片費竟達到四百萬元、可是現在百萬元的出品、也都使之非常的減少了。各大公司現在皆改爲一致精選劇本、細密明星及演員、以配合此非常時期之要求。

其他如彩色影片、現在亦因製片預算的關係、而生產的數字、也不如常人所預料那樣多、即對於普通的黑白影片、亦盡可能的講求節省、在大戰未爆發的以前、各大公司的製片商、對於彩色影片的攝製、都寄有很大的希望、現在已經

他們數年的野心計劃、全都歸於毀滅了、且少數製片商甚至有許多得意的黑白影片、亦因預算的關係而停拍了。

現在一九四二年又將到了、在下屆他們製片的計劃如何、我們還不如何的知道、不過在本年度中、最顯明的事實、告訴我們就是傳記影片是盛行一時、而將美國大政治家林肯的傳記給搬上銀幕、（有林肯在依利諾」及「青年林肯先生」「兩羅猪貝」、又有大科學家愛迪生的傳記兩種影片、一爲「青年湯愛迪生」、另一名「愛迪生傳」、少年時代由米高凱羅尼主演、成年時代由史賓塞屈西扮飾。共他如「愛爾理希博士傳」片、及「路透社史」等、不下廿餘部、其路透社史一片、我們可見到近代印刷業及通訊術文明的現階段。

由此看來、好萊塢各影片公司因受到大戰的影響。已不再蹈「粗製濫造」的覆轍了、各公司製片均縮減於「量」而側重於「質」、這固然是他們的營利目的、可是因爲這樣、文化影片得以普遍流行、那些關於詭閙、以及甚於粉飾露胸而吸引觀衆的影片、已縮小得到最低限度、這也可以說是這次大戰而給好萊塢製片家的一種新覺悟。（慕垣）

詩命小話

據統計學家調查人類壽命的結果、平均起來、女子的壽命比男子的壽命較長些、至於它較長的原因、近來動物學家查出是這樣：

女子爲生活而勞作的速度比較慢些、所以生活的時間比較長久一點、男子爲生活而動作的速度比較激烈而快些、所以生活的時間比較短少、不但人類如此、就是別的動物、也是雌性活的壽命總要長這一點、其原因就是上面所說的。（天）

月夜中

冬初十五晚上的月亮、雖然沒有中秋那般圓、然而亦有相當的光輝、照在那窗帘的小樓的窗上、襯着那淡紅色的燈光、越顯得明亮了。窗前倚着一個美麗的、清秀的姑娘、滿浴着月光的臉上、配着一對美麗的眸子、櫻桃似的小嘴、永遠是掛着一絲笑意、啊！她是個多麼美的女郎啊！

蘭是她的名字、在學校裏、家庭中、她好像是一滴快樂的水、滴在何處都是快樂的。活潑、天眞、永遠在伴着這幸運的姑娘。

然而近幾天中、活潑的她失去了活潑、天眞的她失去了天眞、是功課忙嗎？然而書放在那裏、她沒有心去念、一切的一切都失去了平日的興奮。「一對大而緩亮的眼、魁梧的身體、以及含有深意的微笑」。不時的出現在她的眼前、「姑娘！妳能允許我做妳的一個忠實的侍者嗎？」那句簡樸的、婉轉的話、在她耳旁不斷的響着、這一切、一切、在情竇初開的蘭、好像很適於了。

月光照着她、她像是呆滯住了、陶醉在甜蜜的思潮中了、蔚藍的天空、小星疏散地閃爍着微弱的光芒、皓月皎潔的在空中懸照着、陣陣的夜風吹亂了她頭上的雲鬟、遠遠的隨着風聲送來了一陣微小的口琴聲、喚醒了夢想中的蘭、輕微的跑下樓梯、消失在朦朧的暗影中。

隔壁的屋中送來了一種溫和而慈愛的語調：「蘭兒！睡吧！別用功了、累壞了身子不是玩的。」然而被喚的蘭兒那裏去了呢？（長空）

島上女招待漫話

鐵華

大概是因了地域的關係吧！在這繁華的島上、東西文化的接觸也不算不密切、但是比起上海和北京來是差得很遠、簡直是夠到文化相當落後的程度、他推在商業上卻夠勁、一般商人的機械伶俐、恐怕並不遜色於別處、這可說是畸形的發展！

正因了商業的繁榮、所以商賈們更是百般思慮煞費心機的想盡方法、以求達到他生意興隆的目的；「女招待」便早爲商人所注目、早早大興其事了——大的飯店和酒店裏、都充滿了有姿有色妖艷動人的女郎、即小的飯鋪酒肆裏、也不妨弄一個姿色平安的姑娘、以招務顧客的斜日與光臨！

莊子云：「食色性也。」無怪××飯店車馬雲集、狂奔若鶩的食客、就是爲那女招待的腰細皮嫩鶯聲燕語、一笑百媚誘人欲狂的魔力所驅使着、有錢的人們也滿夠沉醉了！

東鎮某路的何子舖、筆者嘗見門外食客紛擾異常、大概是招待週到、貨殖陶朱、但結果連男招待也待之不暇、不知什麼原因、食客們會那樣熱之若狂、在食堂的櫃檯裏、卻端坐着一位又肥又胖的女老板。或者那女老板的魔力勝過了年輕招待的色媚吧！

記得與友人曾晚餐於某飯舖、那個新來的招待年紀已不甚小、但卑污的惡習還沾染未深、雖然也想纏情如醉的牢籠一下（爲了錢）、但卻看出從她笑容裏露出一片羞澀與隱情、轉眼就變成了端莊、結果是得了招待太死板的批評。

原來她也太呆了、處此笑貧不笑娼的年頭、還有什麼可顧忌？不都是爲了錢情愿拋棄了自由、犧牲了肉體、甚至出賣了……但那羞慚或者正是她的可貴處、雖身爲招待、而人格是不可污的這。

滿映近作介紹「滿庭芳」

（圖爲飾玉鳳之孟虹影星）

滿映明導演王則自導演「滿庭芳」一片後、繼續導演「滿家」一片、該片編劇爲張我權、由王麗君及孟虹等分飾各主角、劇情極爲緊張、茲誌之如次：

一本事一

茶莊經理梁其祥、早喪偶、僅一男二女慶日、長女玉敏、適工程師周誠者、次女玉鳳與大陸公司科長林長華由戀愛而結婚、子述善年尚幼小、攻讀於某小學校、梁翁爲子女深謀遠慮、即立志爲子女加入立業保險、以作子女年長不時之需。

時長壻因事失敗、家庭著於維持、次壻長華、爲滿足妻之修飾、則不惜金錢供給、每在二女會日見時、一則布衣瀟皺、一則珠羅環璫、相見下常予玉敏難堪、梁翁亦無可奈何、其賤次壻重非科長、僅爲一月收入有限之公司會計主任耳、其所以爲科長者、蓋爲典騙其妻、而博得玉鳳之歡心而已、爲瞞滿其自家生活之闊綽、會吞沒公款、表面似一冠冕堂皇之青年、究竟乃爲外强中乾之可憐虫也。

當梁翁壽誕之辰、二女二壻、相繼登門、翁令玉鳳易衣而見玉敏、使姊妹歡好如昔。

不久、公司經理齊查現款、長華遂爲急萬分商於梁翁、欲將玉鳳証券照拂而他去、然梁翁爲疼女心切、遂將日常積蓄之一千五百元與之。

長華持款歸家、路經周誠門外、聞有喧嘩之聲、側耳傾聽、乃悉周誠因包工無押金、遭受收款之白眼、長華一時義憤、慨然將款如數轉借之。

嗣華無顏回家、乃赴車站、欲登車他去、此時適梁翁自南關有車歸、途經周宅、探知此事、乃一齊將長華追回但所斷之款、一時不易措置、梁翁亦極躊躇、斯時恰玉敏及玉鳳之立業保險滿期、此難始爲之而解決。

最後、長華因保險而復徒舊業、梁翁後顯子女之愛情、周誠工亦包安、此一舉而使父女恩重、夫妻情深、姊妹友好、兄弟同心、家庭融和、科莫大焉。

一插曲一

戀愛像吃口香糖、越嚼越香、良辰美景不久長。失掉了味的口香糖、吐出去才安當。你呀！你就我用情態度待着你。我呀！你認爲你懷戀着另外的落花女。你呀！你叔你愛了我。我呀！我認爲你騙了我。愛呀喲喲、嗳喲喲。不是寃家不聚頭、寃家聚頭幾時休、你騙了我、我也好我騙了你也好多少年沒補上這離恨天。多少人酒掉了相思淚唉！算了吧、多少年、多少人。誰也算不清這一篇糊塗賬。

神祕的比例

在你的身體上：

（一）兩臂平伸、左手指尖到右手指尖的長度、是你的身高。

（二）拳的一週是你的腳長。

（三）大拇指上繞兩圈半、等於手腕的粗。

（四）手腕二週等於頸粗

（五）頸部二週等於腰粗。

文化報道

「華北映畫」第十三期、一週年紀念號、刻已出版、有名人題字紀辭、寶歡鑑之「華北映畫一週年」、電影消息有陳雲裳部下、眾人羅吉絲泊片記、顧蘭君四捨得意事、與美國白克雪史、王獻齋出面回憶、影星小話、中國的三個時明星、電影事業的新趨向、……照片編輯有「家」的特輯、滿映新片龍爭虎門、滿洲星群、西施、好萊塢新片集錦、與滿洲相集……新添陳沉著長篇小說「魂斷紅樓」由本期開始現已到青、甘肅路十二號春記書報社總經售。

青島特別市醫師公會

科別	醫院	醫師	地址	電話
產內婦外科	中久醫院	張遠三	江蘇路八號	2三八九四
產內婦外花柳科	高大夫醫院	高內安	肥城路八號	2五八九四
皮膚花柳產內婦外科	華德醫院	劉信齋 張伯璋	武定路二七號	2四八六八
內外科兒科皮膚花柳科	齊定鈞診所	齊定鈞	安徽路三〇號	2七七五九
產婦內外科	海濱醫院	吳龍騰	山東路一八號	2五三六三
眼科	民盛眼科醫院	韋撫民	平原路四七號	2八七三五
小兒科	滿洲小兒科醫院	張子惠	湖南路七〇號	2六二一六
內外皮膚科	錫九醫院	高錫九	四方華化路一三三號	3一七五九
內外各科	柏林醫院	張濟卿	肥城路五七號	2三三五九
耳鼻咽喉皮膚花柳內外各科	桐林醫院	張子岑	東鎮丹陽路七號	2一三九六
神經精神皮膚花柳內外各科	耘蓬醫院	王耘蓬	禹城路一〇號	2五七〇一
內外皮膚花柳X光線科	壽康醫院	丁介眉	湖北路四號	2五三三二
內外產婦皮膚花柳科	子通診所	張子通	湖南路三號	2五八三八
內外產婦皮膚花柳科	太平醫院	張耀軒	台東四路一七號	3一一七八
內外各科	遠程診療所	吳大枉	膠州路一六四號	2一七三二
皮膚花柳內外婦產科	光陸醫院	金恆生	山東路三〇號	2六四六六
內外各科	高齡醫院	鄭秉鈞	安徽路三三號	2八五六四
眼科	同濟眼科醫院	李同濟	天津路四四號	2七四三九
外內皮膚花柳產婦科	健康醫院	孫衡卿	聊城路四七號	2八八八〇
內外各科 花柳專門 戒烟	福民醫院	司福連	平度路一七號	借用2三七五六
內外各科皮膚花柳科	廣慈醫院	王鳳仙	聊城路一號	借用2五六〇一

命相家 靈機子 由連來青（算命神）

本相士居連中央旅館多年以及滿洲華北各大都市無有未至之處……課金一元 時間上午九時起下午六時止 寓大沽路三義棧三樓一三九號

華振氏藥房

本藥房聘有專門藥學人才精製各國藥方所用藥料均選上等……無任歡迎 山東路二十七號 電話二四〇三四號

本報醫藥顧問 林子聖醫師

專門 內科、皮膚科、花柳病科、胃腸病科 特設 戒烟科 產婦科 病室完備 冠縣路五八號 華北醫院

中國飯店

特聘高等廚師 包辦筵席 菜蔬清潔 精良 零吃小賣 味美適口

開幕宗旨露佈

地址：北京路三十五號 電話：（二）二九九七、七七五四號

喜慶壽事 招待週到 如蒙賜顧 禮堂寬闊 物美價廉 竭誠歡迎

贈品 一塊贈品

箭刀老牌洗衣肥皂 去垢最速 經濟耐用

特價每元五塊（每人限購一元） 二批到貨成本太高

永泰昌 青島李村路三三號

李琴圃福幼餅 小兒聖藥

擅治小兒食積腹痛面黃少食發熱咳嗽嘔吐瀉痢等症

每瓶六角 藥房均售

琴圃兒科醫院發行 吳縣路九號 電話二四四七六號

海狗強腎丸

增加身體的健康 增加夫妻的愛情 增加兒女的生育

青島山東路 廣東藥品商店總經理

玲奮電機

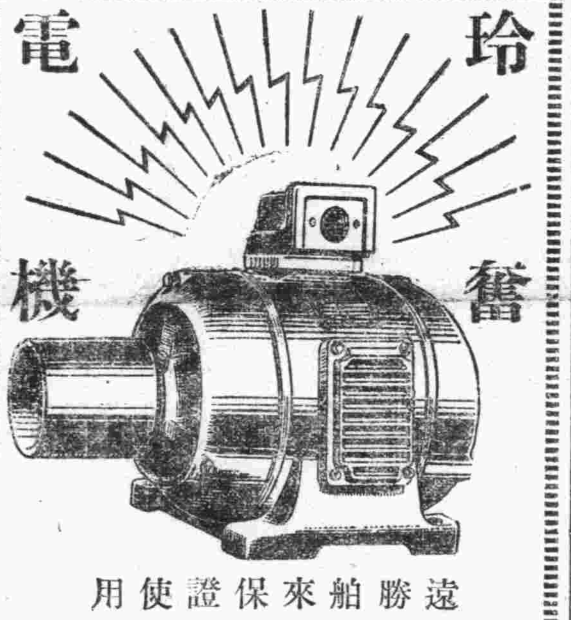

遠勝船來保證使用

青島代理處 盛亨洋行 東鎮歸化路十二號 電話三一二一四號

金風交替 朔風應運敬維

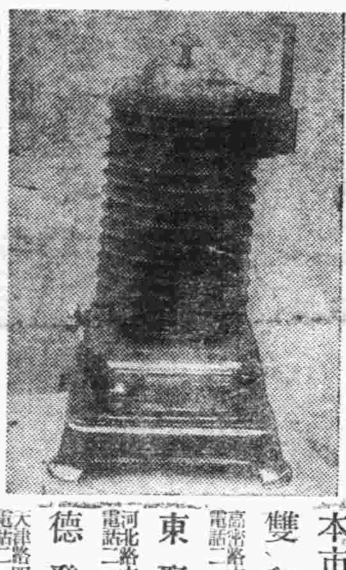

青島 源盛爐煖汽工廠

本市代理店 雙和泰 高密路六八號 電話二、四六三八號 東聚泰 河北路六二號 電話二、四七二三號 德發成 天津路四號 電話二、二九三四號 湖南路 電話二、四八八一號

青島萬利烟行 聘訂各地代理店 招用男女推銷員 廣告

啓者本號代理大和產業公司總代理北支煙草公司出品麥秋、興亞、燕京、萬壽各牌香烟、各地有願經銷者即請駕臨本號接洽或函洽各商無任歡迎再本號擬招用男女推銷員各十名有願就者即希來本號面洽爲荷

萬利煙行 青島河南路四九號 電話二一八八二

本市分代理 協昌五金行 山東路 萬福臨 河南路 萬福春 膠州路 誠記 義昌 濟南路 萬春號 長興路 滄口大成堂 大馬路

▲滋養軒廣告▼

滋養牛奶糖 各樣餅乾 滋養櫻花糖 西式糖菓

山東路一六九號 電話二二四八三號

黃氏保腎固精丸

本堂臨症實驗家傳秘方……▲每盒一元五角三盒四元

黃氏搜毒清血丸

功能勝過打藥針十倍◎保無復發斷嗣之虞

……▲每盒一元二角加料二元四角

青島經理 太和映金鄉路二一號 新民書社 長春堂北京路 長春堂山東路 長春堂山西路 福海藥房黃島路

紅白痢疾丸 星鐘商標

天氣不正 慎防痢疾

初秋之際冷熱不一稍有不慎痢菌即乘機侵入一經患染痛苦難言醫治之道惟有速服華壹氏紅白痢疾丸始能於最短期內脫離苦海重獲自由痢疾患者請即一試

上海華壹氏藥房出品 駐青分行四方路六十四號 電話二五〇三四號

三山誠眼鏡老店

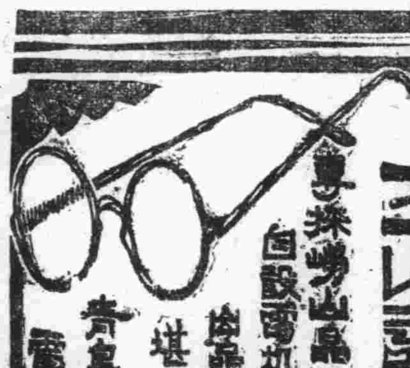

諸君欲購眞正嶗山茶晶石眼鏡請 三山誠眼鏡老店

專採嶗山晶石 營業四十餘載 自設電机工廠 馳譽中外馳名 出品精良 定價低廉 堪稱華北唯一

青島即墨路五十五號 電話二一五八六三

全鹿補腎丸 立止夢遺滑精 專治腎虧腰疼 買一送一

調經養血保眞丹

青島分銷處

感謝國醫張百效大夫

逕啓者、靑市中醫、張百效先生、醫學精深、經驗宏富、凡有疑難重症、無不着手回春……

萬寶晶石眼鏡店

久駐嶗山採辦晶石 電机割磨各式眼鏡 出品精良定價特廉 信用昭著遐邇咸知 外埠函購惠款即寄

青島 河北路二十九號 北京路口天津路轉角

鳴謝良醫

楊君道眞針法神奇凡疑難病症莫不手到病除於婦女不孕尤有特效敝人結婚多年內子迄未生育老親盼孫念切乃乞楊君針治果於年前產舉一男感激之餘特登報鳴謝并介紹於社會盼望子息諸公云爾

萊蕪二路六號敝人楊釗謹啓

參茸補腎中靈

花柳清血掃毒丸

劉氏開鬱舒肝丸

總經理 福海藥房 青島黃島路

康勤臣 固精補腎丸

△夢遺滑精 △腎虛早洩 △一盒即愈 △三盒斷根

……每盒國幣一元五角每打十五元

康勤臣 調經養血鳳凰蛋

……每盒六粒二元四角

婦女 白帶（康勤臣製白帶要藥）

當日見效 兩盒斷根

康勤臣 花柳清血消毒丸

……每盒二元五角

康勤臣 婦女通經化血丹

青島總代理 東鎮

督勵官民推進治運
傅局長視察卽墨
檢閱保甲自衛團並懇切訓話

本市第三次治安强化運動開始以來、各地區已展開强烈而有效之經濟封鎖工作、本市市公署爲對治强運動之督勵各地方官民協力推進起見、特於本月四日、由警察局傅局長率屬赴卽墨區視察、午前九時由市公署出發、十時抵卽墨、十一時二十分抵段村、檢閱保甲自衛團之自衛演習並各次治强工作、檢閱畢作督勵訓話、下午一時二十分返卽墨中食、然後赴視察城內外之自衛團並訓話、三時三十分由卽墨出發、五時返抵市公署、其視察詳情誌之如次：

一視察情形一

十一時許一行抵達卽墨、至辦事處略事休息、卽赴段村視察、由日軍〇〇部隊、警備隊、卽墨區警察、自衛團聯合演習、在當地北方九公里地方、由〇〇隊長指揮約四十八分演習完畢並訓示謂：凡依賴皇軍生存之民衆、希望與各關係機關緊密聯繫、共向治安强化之途邁進、更於切實實施對敵匪之經濟封鎖、期其澈底滅亡、旋並由市長代理傅局長及張子安處長訓詞、乃返縣城、後對縣內外之自衛團訓詞後卽行返青、據與卽墨院方面此次視察感想、本次治强運動較第一次第二次大不相同、依民衆之熱烈努力情緒、頗爲進步云云。

對匪區經濟封鎖
頗得民衆理解
李村夏莊實施工作圓滿

本市第三次治安强化運動本部指導組、關於市民對敵匪經濟封鎖工作之各項指導事項、經開始實施以來、頗收實效、並於日前派陳超、馬景文等赴李村實施、二日三日陳超等赴夏莊實施、頗得市民之理解、並於本月四日下午二時派青島話劇團、由宣傳股王文濤股長、陳超、王文厚、張仕清等率領、赴膠州、卽墨、李村等地表演、十四日返青、茲將各項行事誌之如次。

一李村工作一

指導組派陳超等赴李村工作、除召開鄉民大會外並撰經濟封鎖意義文散發民衆、原文如下

治安强化運動之目的、是要澈底肅淸匪共、及一切妨害民生之障碍、使我華北全民得到安居樂業、因爲匪共肅淸、全民得到安居樂業之後、才可以挽救已成灰燼的敗殘的局面、不然民衆生存不得保障、國家不能鞏固、華北當局所以連續舉行治安强化運動、就是抓住現實重要課題努力去做、現在已進行第三次治安强化運動、過去的兩次運動雖然收到很大的效果、但是匪共還沒有澈底肅淸、這是無庸諱飾的未能澈底的原因、並非治安運動的推行不力、亦非匪共的神通廣大難捕以滅、最關重要的還須歸責於民衆未能澈底覺悟、因何治安運動須從民衆自身做起呢、因爲匪共的一貫技倆是利用民衆、煽惑民衆、他們的行動是如此、在無事之時、攏出若干主義和理論、因爲他們的作法奇妙、民衆有不少是被他們愚弄、覺得匪共的努力不可侮、匪共的行爲也像是愛國、有了這種錯誤觀念、民衆便成了匪共的利用的了、因此使給予治安運動一個大障碍、這實是最遺憾的事情、四載以來、給予民衆的痛苦、可謂空前未有、在匪共的勝利口號下、民衆感覺如何、放在眼前的事實、民衆最低的生活亦不能維持、一般農民終歲勤苦、所得的粟米以爲養生託命、但你辛苦得來的卻不能安坐而食、匪共對你毫不能憐憫的暴暴奪去、由是民衆粟米不得食、隆而食草根樹葉、在這種非人生活已悲極端痛苦、可是匪共對你們藏剝勒索依然不肯放鬆、甲去乙來、循環無窮、非人類生活亦不能使你們延續、處此惡環境下之民衆俱感而斃及勒索而死的以及流離失所者不知凡幾、由報載之現實證明、匪共絕不對民衆稍存憐惜、匪共所望者、不是使中國復興、而在使蘇聯在中國開拓赤化路線、他們目的是在民衆死亡流離、愈是他們的成功、治安與民衆有切身利害、我們休把他當作身外之事、聽其自然演進、我們必須自身奮鬥、才能達到治安强化之目的、我們的作法不是拘執的、是要順應環境、相度情勢、施以最適宜的肅匪工作、具體說來、只要作到下列兩項、卽可使匪共肅淸、

一、是保甲完成、

二、是封鎖匪區經濟、

這兩條重要工作、當局已在嚴密督勵進行、有些地方固然已收成效、但總說來尚未收到眞正效果、須知保甲制度和經濟封鎖是實質的、非形式的、這些事都是民衆自身的責任、絕不應委於他人、惟有本身來作才能收到效果、這不僅是我們的利害關係、且是我們的生死關頭、我們要由此下最大決心、不使粒米流入匪區、不使保甲區內有一不良份子在、我們徇求生存、必須要大家齊心協力向治安强化之途邁進！

一夏莊大會一

本月二日上午十一時、在夏莊區公署內曾召集區村長及地方有力者懇談會、出席二十餘人、對於本次治强運動之重點在於對匪區之經濟封鎖、全場一致理解、願協力抵進、並曾編成宣傳班在夏莊及附近部落約十個村工作、散布傳單及街頭講演、三日上午召集鄉民大會、由陳超、梁俊傑、合作社等担當召集、到鄉民千人、情況至爲熱烈云。

卽墨區大信村實施
肅正宣傳工作
諮詢各村村政狀況

卽墨區大信村、爲該區西南有數之定期大市集、位居五區西北偏、縮緩六七兩區南壁之門戶、一形勢衝要地也、輒以丘嶺起伏溝壑頗多、事變以來、卽淪爲匪徒之潛滋淵藪、二十九年秋、經派遣第四中隊前往七區于演莊駐防後、以不時會同友軍東張撻伐、該處及今逐日趨明朗化、茲該處長與副處長爲實施該處肅正工作、並推進第三次治運中心重點之普遍宣傳計、經商定於日前爰例集之時機、施行大信村就地强化宣傳工作、除事先分別秘諭二四五各中隊派員警會集該處搜剿檢索伏莽除壓外、當午前十時、處長乃綜合軍政會及治運各系工作人員、乘車直往、於各中隊官警三百餘衆迎候當地各界民衆歡欣逢迎之熱烈情況下、而至該村前大廣場、於分別諮詢各村村長村政狀況畢、卽就地全員在各界民衆及來集貿易之各區鄉民、皆大歡喜的觀衆環繞團裏、依次進行工作、聯當論講的細雨霏霏降中、參加之數千百民衆、均屬亘不動、靜聆國內外情勢的演變、與治運首要主義指導的講演解說等、莫不爛怡首肯達民之主意、表示萬分的興奮感動、比及分組工作終了、始又雙擺歡呼而解散云。

治强運動之重要
及其有效措置
反共辯論會譚寶吉講詞

新民會主辦之反共辯論會、業於日前舉行詳情、被選定各講演者爲學生組第一名之講演詞等、已誌昨日本報、茲敎員組第三名北京路小學敎員譚寶吉之講詞錄誌如次：

今天鄙人在此熱烈的大會上、得將內心所感淺說出來、實覺興奮之至、鄙人所說的題目、是治安强化的重要及其有效措置、治安强化運動在各都市及鄉間的華北官民熱烈沸騰、事實已達到了白熱化、由第一次而第二次以至第三次、每次都立有顯著的成績、尤以現在更見每一個人都熱烈緊張的情緒、來呼號求努力、諸位、究竟治安强化運動是怎樣重要？直接和間接對於我們有什麼影響？我們應當用什麼方法來確保治安？這個迫切的問題、事實已經告訴了我們、已不允許我們猶豫、世界的趨勢不允許我們遲疑、驅息萬端自事變之今赤匪的魔手、時時刻刻想要伸張、致猜歐美先之坐收漁利藏之以用種種才胸威脅東亞。不顧國際公義不惜違犯民情、助長戰禍擾害和平把東西南洋閙得戰雲瀰漫民不聊生。

我們處在情勢岌岌的今日、該如何的警惕以圖生存、怎樣排除赤白的惡勢力以確立東亞的共榮圈、這就是所謂迫切的問題。也是我們的責任、諸位不要把自己來看小、我們每個人的力量就是東亞的一份力量。若把東亞全民衆的力量結成、一丸儘能夠擊成固若金湯的防共堡壘、和完成興亞的大業。聖戰的勇士們！正在戰場上奮我們拚命。替我們犧牲、他們爲東亞民衆的安樂、不怕千辛萬苦來撲滅匪徒、但是我們呢？諸位要明瞭在現在的情勢中每個人都是興東亞之途上的勇士、一方面對前方的勇士作精神上及物質上之援助一面要鞏固我們的後防使無後顧之憂、大家協力共同邁進那麼治安的確保、是很容易的事情、現在積極的推行治强運動意義的重要徹可想見了。

凡是一件事情必須找到他的要點、那麼收效果才大、治强運動最有效的方法、自然是經濟封鎖、狡猾的匪徒利用聚散無常的技倆、以延長他們的生命、但是我們知道匪徒盤據的地帶、無論經濟敎育都陷於停頓狀態、搶徒暴斂擄着掠奪到處都是暴露着物資缺乏的醜態、任憑他怎宣傳和掩飾、人人都明白封鎖經濟、是給他們致命的打擊、所謂經濟封鎖、先首使我們的物資不流入匪區、主要的如食糧布疋及其他一切違禁的物品如能防範周密、那麼匪徒一定不待剿滅卽自己滅亡、此所謂釜底抽薪、最完善最有效之良法、但是經濟封鎖、我們只靠官府來施行是不够的、必須人人都抱着有我無匪有匪無我的精神、不使一草一木漏於匪區、那樣收效才宏大、匪徒滅亡、治安鞏固、把我們中國的民衆拔諸水火而同登衽席、那時我們東亞無內顧之憂、兄弟三國、以緊密之提攜、如日本的工業技術、中國之無限農產、滿洲的天然資源、融合一體、使東亞自給自足、斷乎應戀、反抗之敵性、以奠定興亞百年之大業、造成東亞之樂園。

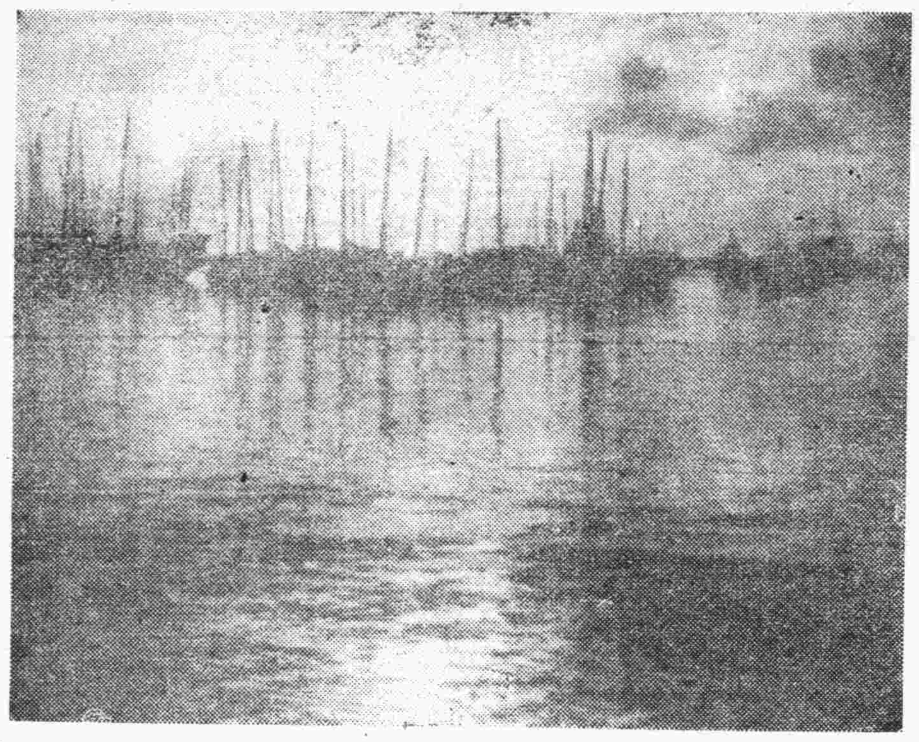

桅檣夕照 ||青島小港冬景||

本市當局平抑糧價
已決定辦法
經濟警察班警告糧商

近月以來、本市各種食糧行市逐日上漲、其趨勢實之暴勢、無一市不在節節上漲之高價、長此以往、影響於民生者頗鉅、記者爲明瞭眞當局、對此將取何種政策、特往訪警察局經濟警察班負責者、茲承發表談話如次：

一當局談話一

按糧價上漲之原因、大致可分兩點說：

一、來源方面、過去本市麵粉之供給、有賴於滬粉者殊多、自物資凍結後、滬粉輸入已不能輸入、凡上海天津各都市之糧價多高於本市、一般糧商不肯將在各地吸收之糧食運入本市之故。

二、奸商壟斷

本市食糧供給、在過去除有滬粉一項外多爲膠濟鐵路沿線輸入、近來一般大資本糧商、趁外糧不能輸入之機會、故意囤積居奇、將收買各地之食糧囤積倉庫、使市面現貨稀少、演成飛漲騰貴之現象。

日昨市公署討論平抑糧價召集關係方面開會、業已決定妥實辦法、對中國糧商方面、由警察局經濟警察班負責平抑取締、對日商方面、由日領事館警察署負責平抑取締、務使各種糧價、得到公允之價格、如查有故意操縱居奇者、決定從嚴懲辦、以儆效尤云。

△對糧商警告條例

又本市警察局經濟警察班、以在此次積極施行物資封鎖期中、有奸商之流、故意擾亂、聲勢劇烈、一般商人、更兩風盲從、頗似囤積居奇、企圖暴利等事、動、不一而足、茲爲商民澈底說明、此次當局平抑糧價之意思、希各商民深切認識當局平抑糧價之旨起見、特於昨日（四日）下午三時召集糧商開會、曉以商人之道義、並示以嚴重警告、在此時期各商務必遵照當局指定辦法公平交易、如果查有不守警告之條例、除予以嚴重懲辦外、並沒收其物品、茲錄經濟警察班向各糧商警告條例於次：

一、勿爲投機之商人（解釋）我們不要因爲現在食糧價格高漲、趁機圖債、只顧發財心切、使一般民衆挨餓。

二、勿爲投機之買賣（解釋）現在我們不要因爲物資高漲、趁機作此不道德的買賣、擾亂民心。

三、勿爲暴利之販賣、（解釋）我們不要圖看發財心切、用大價錢布圖暴利、作不正當的買賣。

四、務以適正之價格販賣之、（解釋）作買賣要以公平正大的價格交易、遵守商業的道德、要以道義爲先。

五、對無許可及證明者嚴禁販賣之、（解釋）對於沒有許可證明的商人、及不經各地警備隊長許可、私自搬出接濟匪人者、不准賣給。

以上五條、如有違反者、一經查出、決嚴重懲處、幷沒收其物品。

被車撞傷
女公務員尹瑛
肇事人送局詢辦

本市建設局女職員尹瑛（年三十四歲　縣人、住聖縣路五十五號）、於四日上午九時許、赴市公署上班、行經黑龍江路泰安路口地方、有山西路增盛館夥友張金科（年十八歲平度人）騎車赴西嶺、因車行過速、致將尹女士撞倒、頭部撞傷、當卽昏迷血流不止、經泰安路派出所警長趕至、立將受傷人送往飛人大夫醫院、經醫師診斷、頭後部有血腫流血一處、方圓約五生的、頗爲危險、經施以治療後、已見清醒、經該所警士、略訊其撞倒之經過後、當卽將肇事人張金科送市南分局訊辦云。

于敦慶等結夥强盜案
高等法院判決

于敦慶、崔思榮、陳希讓、宋志祥、劉學東等强盜案、經地方法院各處徒刑七年、五犯不服、上訴本市高等法院、經審理結果、上訴駁回、茲誌判決書原文如次：

上訴人于敦慶（男年二十四歲住本市東大平村一三八號）崔思榮（男年二十四歲職住同上）陳希讓（男年三十一歲職住同上）宋志祥（男年二十三歲苦力住同上）劉學東（男年三十一歲工住本市劉家蘭崗莊）右共同指定辯護人于世璃（律師）

右上訴人等、因强盜等案件、不服青島地方法院中華民國三十年六月二十七日第一審判決、提起上訴、本院判決如左

主文　上訴駁回

事實　劉學東（已經判決確定之方吉川張玉春及于敦慶均相熟識、本年一月間劉學東知悉其本村劉維博家有積蓄、與覬在心、遂借予方吉川等、鷄帳食手槍一枝、唆令彼等前往行劫、當由方吉川糾邀于敦慶崔思榮陳希讓張玉春、及在逃之楊姓等分持手槍、木棍電筒等物、於同月二十四日、卽舊曆正年十二月二十七日夜間、先後越牆侵入劉維博及劉學河家中、强取錢洋衣服等物、二月六日、卽舊曆正月十一日夜間、彼等又夥同劉學東同往金家嶺村以恐嚇、使被害人劉學河、交付錢洋九十八元之物品、均經先後使用、經警查獲連同贓物食手槍及刼得之贓物、一併送由青島地方法院檢察官偵查起訴。

理由　本件上訴人劉學東、因知悉其本村劉維博及劉學河家中於上年舊歷年終、變賣物品、存有錢款、令已經判決確定之方吉川前往行劫、並假與鷄帳食手槍一枝、當由方吉川糾邀于敦慶崔思榮陳希讓及在逃之楊姓等、於本年一月二十四日夜間、前往劉維博等家中刼取財物、共同共分、此項事實、業據方吉川於警察局初訊時供明、核與被害人劉學河等所述被刼經過情形、極相脗合、查獲之一部贓物、亦經各該失主分別領回、並有在劉學東家中、搜獲之手槍爲證、犯罪事實已無疑義、雖劉學東供認手槍、係其所有、對於唆令方吉川等前往行刧、及知情借槍等情、則堅決否認、但其係與被害人劉維博同村居住、素相熟識、該劉維博等有無積蓄自能知悉、况被害人劉學河在本院審理時、所述「是不是他（指劉學東）、我也不敢說、他自己在局子承認的、再說去的這些人、都是些外縣人沒熟人、領着人家不知道誰家有錢沒錢」、雖其共同實施刼盜、無從證明、但方吉川等、前往行刧、係聽從彼之教唆、堪予認定、殊非其空言諉卸所能免責、上訴人于敦慶、崔思榮陳希讓等、對於詰等、共同刼盜之事實、亦屬供認屬實、委無可疑、此外于敦慶崔思榮宋志祥等、夥往西小水村强刼秦思本小鋪財物、共同分用、既有上訴人等在警察局及原審偵查中所爲之自白、並有共同正犯方吉川相同之供述、復據被害人秦思本所述案陳述、明確犯罪事實、亦堪認定、雖則被害人秦思本所述之物品、稍有不符、或係被害人記憶不清、以及對於上訴人等有所畏懼、因而不能盡情陳述、是其既有被刼之事實、自亦不生影響於上訴人等犯罪之成立、原審認定劉學東對於强刼劉維博等家財物、致使與實助同時爲之將其幫助行爲、吸收於教唆行爲之中、認其成立教唆强盜罪與共同恐嚇合併處罰、並認定于敦慶崔思榮成立連續結夥三人以上、攜帶兇器於夜間越牆侵入住宅、强盜、陳希讓除成立恐嚇罪外、幷與宋志祥各負强盜罪責、依刑法第五十六條前段、第三百二十九條第一項、第二十八條第三百三十條第一項、（漏引刑法第三百二十一條第一項第一款第二三四各款）第三百四十六條第一項、第五十條第五十一條第五款第三十八條第一項第二款、第三項、第五十七條分別判處罪刑、並將劉學東食手槍一枝子彈四粒、均予沒收、論罪科刑、均無不當、上訴論旨空言圖卸、殊難認爲有理由。據上論結應依刑事訴訟法第三百六十條判決如主文。

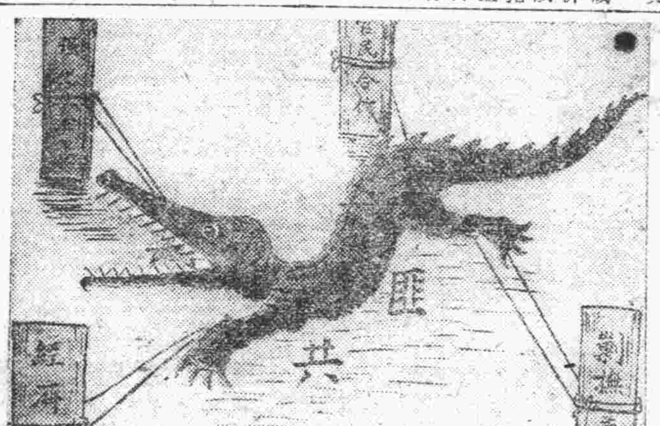

（治强本部散發之宣傳畫）

市民生活欄

儲蓄運動

爲着使華北澈底明朗、爲着使一般民衆得以安居樂業、那麼要的措施、當然要肅淸轄境內的匪共了、匪共的爲害的、匪共不除、民雖安枕、社會的一切、也難以得到相當的發展、所以治安强化運動、一再舉行、而後、繼之以第三次治運之實施、在那一二次治强運動、舉行終了之後、因着官方的努力、民衆的協力、所得到的成果、可以說是差强人意了、不過第一二兩次治運、重大的責任、是偏重於官方的、像是匪共討伐工作、淸鄉工作等等、總算作到相當的好處、那麼這第三次治運、重大的責任、是偏重民衆方面的了、爲着使匪共澈底消滅、必須予以側命的打擊、這種辦法、就是現在極端宣傳的「經濟封鎖」了、經濟封鎖的意義、就是使所有的物資、絲毫不能流入匪區、使匪共感到生活的窘困、屬於自行消滅、便算是達到第三次治運的目的了、在我們民衆方面、生活要紀律化、要實行最低的生活、那麼日常的生活、當然要盡從儉約上入手、物品的消費、金錢的浪費、這是萬萬不可的、要打算盤成愼約的習慣、「儲蓄運動」、那是當務之急、這種運動、要使他在民間擴大起來、使每一個國民、全都具有儉約美德、社會間在自然的情況之下、便可以減少了若干不良份子、同時所有的一些物資、民衆沒有過度的需求、能自給、能自足、這就是經濟封鎖政策中之一端、任匪共們如何的狡猾、任何物資、決不會有一滴一點、流入他們的手裏、於是第三次治運的使命完成了！

「儲蓄」這件事決不是憐惜困難的事、只要一般人、能夠實行最低的生活、自然沒有浪費、把節餘下來的儲蓄起來、不要以爲所儲蓄的太少、久而行之、則不難聚沙成塔、集腋成裘、「勤能補拙、儉以養廉」、古訓昭然、每一個國民、全能夠在可能的範圍以內把節餘下來的錢儲蓄起來、民衆雖不是人人富家翁、總可以人人自給自足的、「儲蓄運動」應當使之擴大起來、由一市一省、而及於全國、則應該竟之突！

市南分局車巡隊
加緊海岸巡邏
防不肖份子私莽船隻

市南警察分局依據達分局長、秋元指導員、以管內自四川路後海沿起至湛山海岸止、所轄區內之海岸線且十數里之長、當此三次治强運動展開之時、深恐有不肖牟利份子、自海岸私乘船隻、而使物資輸出、流入匪區、爲此該分局特令車巡隊於每晚加緊海岸巡邏、同時幷責成各分所對於管內之海岸、應時刻注意巡邏、以資防範云。

手續費用、業經財務總署規定、連同運輸整理、關交通公司爲百分之一、五、其他公司爲百分之二云。

投缸溺斃
劉李氏有神經病

平度路八號、附十五戶住戶劉開貴之妻劉李氏（年四十八歲安邱人）因其長子身死、致染有神經病、二十九日晚劉李氏一時心窄、竟投入水缸內溺死、其家人發覺救治已不及、乃報該管四方路派出所、轉請法院派員檢驗云。

橘立章畫伯
作品展覽會
本報及各新聞社後援

橘立章畫伯個人畫展覽會、由本市同文雅集、主辦亦在青島文化聯盟、山東每日新聞社、青島新民報社後援之下、擬自十二月十三日起、展一日假市禮堂展、名流贊助員如下：高岡顯一郎氏、繪方眞紀氏、岡田兼一氏、村地卓爾氏、安藤榮次郎氏、中村順之助氏、吉本周治氏、原田無有氏、梅田嘉海氏、三條羽村氏、植琪氏、謝祖元氏、姚作賓氏、尹援一氏、陳希讓氏、吳藹宸氏、杜宗備氏、陳其昌氏、更有贊助出品、諸氏名、高岡顯一郎氏、同夫人、岡田兼一氏、安藤榮吉氏、同夫人、岡田兼一氏、村地卓爾氏、妙心寺藤摺音一筆畫、謝祖元氏、杜宗備氏、陳其昌氏、陳荷讓氏、吳藹宸氏等名作如林云。

救濟災民
銀行公會捐款

本市銀行公會、對於新廣陽火災、於本月三日向社會局捐款四千元云。

警官考績
應迅速趕辦

本市市公署、頃准華北治安總署咨、以三十年度卽屆年終、警官考績應迅速趕辦彙表、送署以憑考核、又關於薦任以上警官考績、須於十二月中旬辦理完竣、各等因、聞市公署准咨後、已訓令警察局迅速辦理云。

病別統計
警局檢驗屍體

本市警察局衛生股、檢驗屍體病別、逐月統計、茲悉該股十一月份、共計檢驗屍體三百四十八具、計成年男子一百五十九具、女子一百二十二具、未成年男子二十八具、女子四十一具、其中棄屍四具、路斃十五具、餓死二十具、普通病死三百零九具云。

徵通行稅
各公司代征收

華北暫行通行稅、業由華北財務總署通令各地統稅局、於上月十五日開始實行、本市統稅局、奉令後、已如期正式實行之、惟據徵收上之便利計特委託各公司代爲徵收、關於代徵者之

警局將整頓
三等樂戶名稱

本市警察局新任保安股長楊東義氏、到任後、對所管娛樂應革事項、積極整頓、茲以各中康里樂戶頭一二等、均有一律之固定名詞、如頭等則曰某某班、二等則曰某某院、惟三等樂戶名稱不一、

分別成立
夏莊等分駐所

夏莊警察分局、自李伯泉分局長到任、實施强化以來、該分局對於附近各村、不時率隊實地剿匪、茲分局長爲謀要政推進之順利起見、已將夏莊區管內劃分爲分駐所、設備編組分駐所分別成立、派警駐防云。

參報特寫

採用指紋法
爲識別犯人有效方法（續）

指紋的種類

指紋的種類、可以分爲十七種、是、弧形線、斗形線、箕形線、又分歧線、短形線、點形線、鈎形線、眼形線、鏈形線、標準線計弓形線、突起弓形線、箕形線、中心線、箕形線、變形線、斗形線、接合線、接形線普通、當用的是十二種、在青島大概用的是九種、其大種類是分爲四種、就是中國自古所說的「斗」「箕」「弓」「弧形」又謂「水波紋」四種、斗形紋是圓圈形狀、箕形紋是斷續似的、水波紋是橫道紋一條一條細同水波浪似的、這種形狀是很少看見的。最普通的就是斗形與箕形、在斗形中還有各種不同的形狀、如同不連續的圓圈圓圈形的形狀是環形、箕形中也有左箕形與右箕形之分、包括在箕形中的還有「突起弓形紋」形狀、還有一種「S」形的指紋、內也分「左S」和「右S」、還有一種是斗箕混合的形狀、總之大體分爲四類、在青島警察局鑑識股所認爲可以用的就是斗形、環形、左S形、右S形、左箕形、右箕形、水波紋形、突起弓形等九種、還有一種三角形的紋線、在四大種類中以「斗」字代表斗形、「e」字代表左箕、「Q」字代表右箕、「I」字是代表水波紋形、這樣可以將指紋用算術的方法計算出來、很方便的可以查出這指紋的人。

指紋的計算法不是內行人、卽是看見也不容易明瞭、大概是以每人十個手指來計算的、計算手指有一個基本數、這個基本數爲「一」第一第二個指頭（左手大拇指及食指）作爲第一對、其數目爲「十六」第三、第四指頭（右手中指及無名指）爲第二對、其數目爲「八」。第五、第六指頭（右手小指及左手拇指）爲第三對、數目爲「四」。第七、第八指頭（左手食指及中指）爲四對、其數目爲「二」。第九、第十指頭（左手無名指及小指）爲第五對、其數目爲「一」。以第一、三、五、七、九各指爲分母、以第二、四、六、八、十爲分子。如同第一指頭採出後是斗形、就說爲「十六」、第二指也是斗形的、也記爲「十六」、第三指是箕形的、就劃爲「零」、第四指是斗形、記爲「八」第五指是箕形、劃爲「零」第六指是斗形、記爲「四」第七指是斗形、記爲「二」、第八指是斗形、也記爲「二」、第九指是斗形、記爲「一」第十指是箕形、劃爲「零」。然後以第一、三、五、七、九各指相加再加基本數「一」做爲分母、以第二、四、六、八、十各指互加再加基本數「一」做爲分子、這就找出知道是二十分之三十一。如果十指全沒有斗紋時、就以基本數一分之一代之、如果十指完全是斗形、就是三十二分之三十二的數目了（基本數加在內）。指紋數目求得後、再查左右手食指及中指爲何種紋線、再按紋線找出代表字來、如右食指是斗形則爲「O」、右中指爲左箕則爲「e」、左中指爲左箕則爲「I」、左食指是斗形則爲「O」、於是分子爲三十一Oe、分母爲二十IO、這樣按着格子抽一查、不出五分鐘內、就可以查出這人是否曾犯過案、可以決定案件處理的輕重、這是對於犯罪者最有效的方法。

凡是遇到一個竊盜案時、警界人到場後、就可以從各種物品上將竊盜者的指紋取出、普通容易留着指紋的物體是玻璃、磁器琺瑯質金屬類、硬質的紙類、紙要是光滑的物件沒有凸凹部份的、同時是手指最容易接觸的、這種地方很容易取出手紋、就是用銀灰散、黑粉散及黑膠紙等東西容易顯出來的。如在那種粗糙的木類、布類、毛織物品、生銹的金屬物、破損物品、粗糙纖維等不容易遺留指紋的物體上、用粉末類然不能顯現的指紋、但是用後些藥品、也可以能使指紋顯出來的。所以檢查指紋的當局者、常預備有一個小巧的指紋箱、箱內裝着有黑粉散、銀灰散、撒粉刷、或噴粉器、吹粉器、撒粉刷、指示針、顯微鏡、油墨、油紙、指紋紙、油滾子、米達尺、小剪子、膠紙、典片、硝酸銀藥水等。有了這些器具、最低限度、可以取出很多的指紋來、根據這種指紋就可以鑑對嫌疑犯的指紋、案件也就很容易的破獲了。

在本市警察局曾以指紋破獲的案件很多、曾有一個謀害親夫及一個兇殺的案件、死屍的頭已經被砍去了、而結果是由於指紋而破獲的。在鑑察局鑑識股的辦公室中的牆壁上懸掛着很多犯人的像片、那都是曾經犯案有三四次以上、由於每次犯案都留下指紋資料可以判明犯人的像了、由此可見、指紋在警法界的重要性了。（已完）

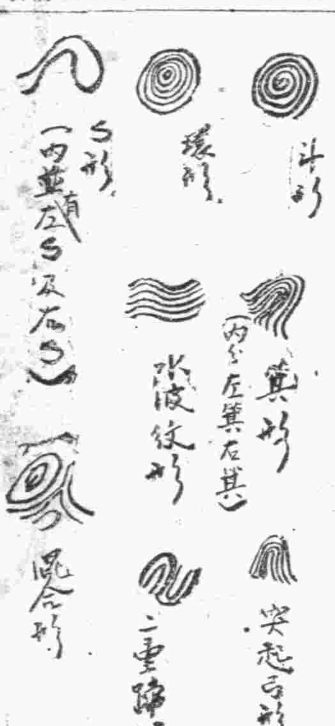

中國金筆專家
▲▲各廠金筆大展覽
▲▲中國獨一無二一家
價目　自八角起至二百九十元止
牌號
牌子正◎高級枝枝立單保用
價目實◎低級受使免費修理
電刻姓名　當日可取　一文不收
分行
總號濟南三馬路張聾子金筆部、徐州公安街口張聾子金筆部、濟南西關普利街萬利西藥行。
代理
益都新民大街益和商店、濟南西門大街老同濟堂。
張聾子自來墨毛筆
◎紅木杆黃狼毫筆頭◎
每支二元二毛
並能　筆頭可用一年　配換
就是不買也要看看
外埠函購外加寄費五毛合購三支寄費送上
張聾子金筆部
青島分行　天津東大路十藥六房號內

新老五淋從此解決
五淋拿根片……內服之　則急性淋疾之不快症狀　得以鎮痛　停頓　同時其强烈之深達力　對於慢性及再發症　迅速緩除患者自覺的痛苦　能達治療及預防淋症之目的　又爲一般化膿性疾患所實用
【包裝】二〇片　一〇〇片
製造發總發售處　鹽野義商店　大阪市東區道修町三丁目
青島出張所　青島市奉天路一六七號
最高化學療法劑
五淋拿根　鹽野牌
SU-24

武俠小說 臥虎藏龍傳
王度廬著 鏡海畫

第十二回 毀計歸尋仇竟逢蹤侶 謫君來入識大快人心 【二】

李慕白回身說：「不是故負你，為你這人太不可理喻，你家昨夜發生的事情我也聽人說了，據我想那不定是哪一路的女賊假冒俞秀蓮之名。」玉嬌龍跳起來說「女賊還有別人？我也知道你們的利害，你們在這京朋人誰敢出名？江湖上的女賊除了俞秀蓮還有哪個？……」俞秀蓮氣極，突然以刀向玉嬌龍頭上去砍，玉嬌龍嗆啷一聲閃地，一聲也不言了，劉泰保嚇得哎喲了一聲說：「這可怎麼好？別殺了她呀！」李慕白也一陣亂嚷，俞秀蓮這才收刀，氣得直喘，搖頭說：「不用害她，咱們走吧！」李慕白很是作難，說：「她要沒死，我們應當問問她家裏那晚的詳情，想想那冒名的女盜到底是誰？」俞秀蓮躲腳說：「還不一定有那一件事沒有呢？她是成心來汙蔑我」忽然玉嬌龍如同詐了屍由地下躍身而起，揉住俞秀蓮，俞秀蓮舉刀她却揪住俞秀蓮的腕子，二人相持着，俞秀蓮總是手不放刀，她也手總不放鬆子，地下又不平，兩人相扭相跌，忽然把刀拋在一邊，兩人又改爲拳鬥，月光微茫之下，只見兩個女子拳往腳來打得十分緊，劉泰保是不能過去幫忙，蔡湘妹那大肚子更不敢上前，李慕白是覺得很作難，他不願上前去拉開兩女子，尤其一個是他的義妹，一個是富家的少奶奶，他只是大聲說：「俞姑娘！不必跟她打下去，可以向她講清道理！」但俞秀蓮此時是氣極了，她認爲玉嬌龍太侮辱她了，而且過去自己對玉嬌龍是那樣的寬容幫助，卻今天玉嬌龍竟然這般無禮，所以她氣不能平，論起拳腳俞秀蓮是很有力氣的，俞秀蓮武藝在玉嬌龍之上，同時又因玉嬌龍是昨日受傷的，纔打了不多回合，人拳鬥二十餘合，玉嬌龍曾被秀蓮打翻下過兩回，可是俞秀蓮也按不住她，她總是起來，往北去跑，一霎時她就跑上了城牆。俞秀蓮還要往城上去追，李慕白却將她攔住說「放她走去吧！今天總也算是氣急了，到底是誰，她如若知曉自己錯了，向我們道歉，那我們可以再容恕她一次，她如仍是這樣兇惡，那時我們再不客氣了。」俞秀蓮由地下拾起刀來氣得不住氣喘，蔡湘妹拉住她說：「一嬌龍大概是翻過城牆了，我們先回家去吧！」李大哥也到我們那兒去歡會？」李慕白搖頭說：「今天太晚了，我還要回府裏去，明天把這口劍還給鐵貝勒。」劉泰保藉月色看見李慕白手中閃閃的青冥劍，他不禁眼饞，心說：人家怎麼很容易就把寶劍奪回來了，我却……嗎的我真傲慢！幾個人剛要轉身，忽聽有騾車的響聲，一輛運貨都沒有的騾車就停在劉泰保門前，那騾子上啦，劉泰保不禁說：「快呀！這麼晚，哪兒來的這輛車？莫非是曾宅接他家的少奶奶來啦？」俞秀蓮手提着刀說「我過去看看！」蔡湘妹把俞秀蓮的衣裳揪住，說：「您手裏拿着刀，過去不大好，萬一車裏要坐着衙門的人，又得費唇舌。」向她的丈夫說：「你走過去瞧瞧去吧？也許是找你的……」正說到這句話，忽聽嗆啷一聲，嚇得蔡湘妹咳嗽一聲，俞秀蓮趕緊把她抱住，原來是由城上拋下來一大塊磚，大約差不到半尺，就能打在身懷六甲的蔡湘妹身上，此時李慕白氣惱極了，提劍往城上去了，玉嬌龍隱在暗處，一見有人來，她就又一磚塊飛去，被李慕白閃開。此時城下的劉泰保拉着他的媳婦趕緊跑開了幾步，俞秀蓮也往城牆上去爬，劉泰保高聲嚷嚷着說：「俞大姊小心！咱在明處，她在暗處哩！」忽然背後有人揪住他的肩膀，問說：「你們在這兒幹什麼啦？」劉泰保跟蔡湘妹都嚇了一跳，一齊回頭去看，原來背後站着的是身體魁偉，一身發光的黑衣裳，雲中的月色模糊地照着這人的側臉，原來正是羅小虎，他剛要說：「虎爺你……」忽然蔡湘妹又叫了一聲，見有一人自那高高的城牆之上摔下，劉泰保也說：「啊！玉嬌龍完啦！」羅小虎急忙往前去跑，那由城上被李慕白打下來的玉嬌龍剛要挺身再跑，但腿却摔傷了，她才起來就又趴下，哎喲了一聲，羅小虎卻上前把她抱住，李慕白與俞秀蓮也都自城上下來，俞秀蓮提刀逼近，玉嬌龍在羅小虎的臂膊裏掙扎着要去跟俞秀蓮拚鬥。

今日節目

第三次治强運動特輯節目

八、三〇 新民體操 北京
八、五〇 初等日語講座 北京（第一八講）四宮春行
九、一〇 華北時局 北京
唱片 北京 · 西江月 霸王別姬
九、三〇 新聞重述 北京
九、五〇 商情行市 北京
一〇、〇五 新民講壇 北京
爲突破英美戰線東亞民族應有之認識（五） 新民會宣化科部員 高烈夫
一一、五〇 唱片 北京 新民青年歌 四郎探母
一二、〇〇 報時 北京
防火安全週特別演講 北京 燃放花炮成災之實例及對於花炮營業之限制 北京警察局保安科保安股長 于增明
一二、一〇 職業介紹 北京
一二、一五 娛樂節目 北京
一、蓮花落 安兒送米 趙絮卿
二、相聲 怯算會 廣湯
一三、〇〇 新聞 北京
一三、一五 商情行市 北京
一三、三〇 評書 北京 飛龍傳（第二五一回） 品正三
一四、三〇 新聞 北京
一四、五〇 娛樂節目 北京
一、奉天大鼓 馬前潑水 新鳳雲
二、京音大鼓 白帝城 高金
一八、〇〇 兒童時間 太原 崇實小學學生
一八、二〇 兒童新聞 北京
一八、二七 預報本晚節目 本台
一八、三〇 中等日語講座 北京（第二六講）益田信夫
一九、〇〇 商業常識 北京 治安强化運動中商人應有之認識 郎雲馨
一九、二〇 行政工作報告 北京
一九、二七 各地行政工作 北京
一九、三〇 演講 本台 即墨區治安强化工作概況的報告 即墨區辦事處長 張子安
一九、五〇 單弦 北京 五聖朝天 曾振庭
二〇、二〇 新聞 北京
二〇、四〇 絲竹合奏 北京 小開門 海清歌 混江龍 陽春社
二一、〇〇 京劇講話 北京 寶蓮燈 徐蘭沅
二一、三〇 地方新聞 本台 預報節目 本台
二一、四〇 北板大鼓 北京 天緣巧配 劉鳳臣
二二、〇〇 政略新聞 北京 治強解說 北京
二二、二〇 京劇 北京

日曆

十二月五日（星期五） 十月十七日
△潮候 滿潮 午後七時三五分（三三八） 午前六時四五分（三三六）
△潮退 午前一時〇分（八四） 午後一時一〇分（一一）
△太陽出 七時五四分 沒 五時四五分
△太陰出 七時九分 沒 六時三八分

海州組合出帆

	入港	出港
海州行		
得春	四日	五日
迎春	六日	七日
元泰		
壽永口行 瑞祥	九日	十三日
石臼所行 永祥	六日	六日
華新	五日	五日
銀川	五日	六日
吉祥	五日	五日
大有	六日	七日

株式會社中村組 隱岐輪船洋行 協信海運株式會社 海州汽船同業組合 電話二四五九一 二三七三號

鐵工廠機器出讓

十馬力電機卯釘機旋床機鑽機壓力機機器等出讓如有要者請至四方奉化路二五四號或電話三一五五四號接洽

緊要聲明

王青泉遊連璧王歷升三人自本年合資在中興商店現因均各無意進行自十一月三十日公同證人議妥言明王歷升一人承受爲業王青泉遊連璧二人各入中興商店股權完全退出聲明脫離關係公同證人機與清楚中興商店或前或後作保一切事情概作無效或有欠外賬款王歷升擔不負責除立退股字據外特此登報聲明 退股人王青泉遊連璧 承受人王歷升

緊要聲明

茲有鑑影宮崇代朋鑁子玉於本月一日私取匯票款二百五十元槍款及私收外賬等款共計一千五百元潛逃失蹤並代去警察局發給第一五七一八四號居住證一枚以上各節由鑒情呈報註銷外並請求代緝嗣後如有知其下落秘報捕獲者敝號責行重謝決不失言特此聲明 博山路一〇六號裕康號

遺失聲明

啓者敝號於民國三十年十一月六日在大號匯票一只計順泰號名下國幣二百八十三元五角八分止不慎遺失除將失止付外特其萬利號立保證書特現款由青島福順德如數領出嗣後該票無論落於何人之手概作廢紙特此聲明 披縣順泰號啓

緊要聲明

敬啓者敝人有全部德國紅色腳踏車一輛價值三百元因不慎被李康縣西南鄉南屯李維仁者騙去當時李某云有以高價買車者敝人亦因用錢之故致被誘惑起料李某將車推去數日未返敝人尋找無着始知受騙此人前在源盛泰車行學徒因故出號又在四方奉化路開設自行車鋪敝人僅與其相識今被騙去此車敝人除呈請警察派出所代爲查找外並登報聲明零一三九四號車牌作廢嗣後在任何地方如遇此人敝人追究有案明爲憑 湛山路一號孫修海啓

緊要聲明

敬啓者敝號影友張瑞臣外出十數日未歸歸張君自理概與敝號不負責恐未遍知特此登報聲明 青島小港一路四號天祥棧啓

潘雨峯律師代理 施笑風承受 膠東書社 資產及負債 公告

膠東書社號東潘雨峯與經理施笑風爲交代涉訟一案於三十年十一月十九日成立和解契約潘雨峯將該書社之一切資產與負債均概指讓與施笑風承受潘雨峯現已與書社脫離關係用特向債權人債務人及利害關係人公告 潘雨峯之代理人律師周鋒 施笑風之代理人律師張國瑋

遺失憑照聲明

敬啓者敝廠四方工場公地四段面積五萬三千八百二十三平方米租地憑照四張於民國二十六年秋事變回國之際一時不慎致將該項地所憑照完全遺失多方尋找無着茲除呈請財政局補發外嗣後無論落於中外人之手概作廢紙爲此登報聲明 日清紡績株式會社

遺失憑照聲明

敬啓者敝人本市江蘇路三十號公地一段面積三百十八坪租地憑照一張於民國二十六年秋因青島事變歸里本國避難時一時不慎致將該項地所憑照完全遺失多方尋找無着茲除呈請財政局補發外嗣後無論落於中外人之手概作廢紙爲此登報聲明 犬丸秀雄

遺失聲明

敬啓者敝號於樂陵委員會領有騾土驗單一冊一時不慎將〇六三七一、〇六三七四、〇六三七五號三頁遺失茲後無論落於何人之手概作廢紙特此登報聲明 同合齋店啓

緊要聲明

齊東張春元（現住周村）因子張運元字子姪七份均分使各管其業以免瓜葛仲三者遊蕩成性甘墮下流迭經規戒不受約束敝人迫於無奈因於今春將全部家產公開按老少份與兄弟之改悔依舊到處謁借錢財以供揮霍風聞友好多受其愚敝人非比從前既無生意又無私蓄只餘坡地六畝住宅半所以維殘年況父子分家財物各別嗣後在主管機關依法警請與該子脫離家庭上各種關係永斷葛藤茲特此登報聲明敬希週知此啓 住周村長行街門牌二十號

劉殿銳緊要聲明

敝人生有四子四人口稠漸繁多家務紛紜業於民國二十八年秋邀同族長親友將所有家產自留一份作爲養老之資外其餘配搭公允當呈請按四份均分並在分門別戶無論任何利害各不相干倘有假借敝人及他份名義在外拾措騙者概不承認特此聲明

遺失聲明

啓者敝人領有第一九六二號臨時腳踏車牌一只不慎遺失除向警察局註銷另行補發新牌外特再登報聲明作廢 順興路二八號孫士文啓

遺失聲明

敝人一時不慎將膠濟路局機第二〇八號徽章遺失除向警局補領新徽章外嗣後該徽章發現概作無效特此登報聲明 郭錦卿啓

職工募集

一、旋盤熟練工 若干名
一、仕上熟練工 若干名
一、洗瓶子熟練工 若干名
台西鎮台西一路一號 松井製作所 電二、二三六

遺失聲明

啓者敝人領有第二七一七五號腳踏車號牌一時不慎一併遺失除向警察局呈請註銷外嗣後發現無效特此聲明 東昇祥啓

美孚行華經理啓事

本經理居江蘇路九一號汽油站業已停止今移至館陶路七號膠興銀行門前汽油站營業特此通知

遺失聲明

啓者敝人領有第一三八三九號腳踏車牌不慎一併遺失除呈請警察局註銷外特此聲明作廢 王文茂啓

遺失聲明 第一六九六七五號居住證遺失聲明作廢 旅順路九號王天富啓
遺失聲明 第〇四〇八〇七號居住證遺失聲明作廢 莒縣二路二四號張明南啓
遺失聲明 第三〇四八三一號居住證遺失聲明作廢 楊家莊十九號張守仁啓
遺失聲明 第三四二〇一七號居住證遺失聲明作廢 西仲家窪一二五號馬章漢啓
遺失聲明 第一三一七〇五號居住證遺失聲明作廢 順興路一〇四號馬會亭啓
遺失聲明 第〇二九七三七號居住證遺失聲明作廢 嘉祥路四一號附一八戶張維鴻啓
遺失聲明 第三四九二七九號居住證遺失聲明作廢 長春路十六號華豐油坊藍仁俊啓
遺失聲明 第二六二八二五號居住證遺失聲明作廢 曹縣路一二七號孔恒勳啓
遺失聲明 第一五三六五二號居住證遺失聲明作廢 無棣三路十五號附十四戶張金啓
遺失聲明 第一一〇一五三號居住證遺失聲明作廢 膠州路一〇六號附四〇戶李瑞之啓
遺失聲明 第〇八九八三二號居住證遺失聲明作廢 四川路一一三號崔壽山啓
遺失聲明 第〇五九五六七號居住證遺失聲明作廢 第五平民院二〇號婁清齡啓
遺失聲明 第三三五六八四六號居住證遺失聲明作廢 西太平村小陽路五九號孫永富啓

天光美術社廣告

本社多年研究墨筆畫像、彩色畫像、純用絲絹宣紙、精緻畢肖、千載不變、與炭像照片不同、誠人生留世紀念之難遇良機、並研究國畫、西畫、商標、圖案、書法、詩學、定寫牌匾屏聯、茲爲提倡美術教育起見招收男女學員、簡章函索。
青島膠州路四四號 電話二五九一六號

國民政府內政部化驗許可證成字第一號
前臨時政府內政部化驗許可證成字第一號
國民政府實業部商標註册證第二七四九號
國立北京大學醫學院檢查化驗鑑定合格
北京衛生局註册第一號 天津衛生局立案成字第七十號
上海衛生局立案衛字第廿二號 青島衛生局批准立案第四號
南京衛生局化驗合格發給許可證成字第三號……膠海關化驗合格

去痰精

□萬病皆由痰作怪……願君速服「去痰精」！逢痰化水

專治 寒痰、熱痰、風痰、結痰、白痰、黃痰、哮喘、痰核、痰迷心竅、痰嗽、痰中帶血、痰結胸中、痰滯喉中、小兒痰鎖、小兒痰驚、……

此藥味美、小兒易服、大人用之、均化痰水、或隨大小便出、身體康健、盡排痰、孕婦服之、逢嘔便去、有痰去痰、無痰、不傷身體、如有誠心、即可小其身之害……

各埠經售處
青島▲山東路寶和藥店、長春堂、中西藥房、金星藥房、廣安藥房、宏濟藥房、四方路華豐氏藥房、德成藥房、濟生藥房、福海藥房、易州路中國藥房、天津路神州藥房、廣東藥房、遼寧路慶東藥房、新民藥房、大同藥房……
濟南 烟台 威海 周村 濰縣 博山 坊子 膠縣 高密 濟甯 德州 東昌 棗莊 臨清 桑園 龍口 ……

□請堅决指定要 去痰精
有痰去痰、無痰防痰、人身無痰、益壽延年。
（預防痰患）凡午日無痰、每晚服此藥一次、能預防生痰、過痰多之人、宜常服此藥、勿間斷

寒腿

受潮受溼 受風受寒 腰酸腿痛 癱瘓下寒 多年不遂 半身麻木 四肢疼痛 筋骨疼痛
天陰氣寒 非常難過 速服「寒腿藥酒」
能於二小時內發生功力、如假、壯健、或氣血流暢、血脈通、藥力、效力達到之明證。

青島經售處
●李村路永泰昌●北京路修東藥房●山東路金星藥房●山西路長春堂●山東路廣安藥房●北京路天合齋●北京路長春堂●山東路長春堂●大津路鏡東藥房●四方路德美藥房●山東路廣東商店●雲南路鴻濟藥房●四方路瀛美藥房●四方路華豐氏藥房●金鄉路太和春●台東三路德生藥房●東鎮威海路共和藥房●大生藥房●四方德記藥號……子陸藥房●滄口同義堂藥房……仁發藥莊

東昇樓

台東西二路二十八號
新設小吃部
天津包子 羊肉涮鍋 便菜和菜 各式烤菜 各樣醬菜 一應俱全
電話（3）一八六八

藝華棉織廠出品

本廠自製各種毛衣褲衣衛生衣絨衣汗衫背心襪頭襪衣衩頭巾衣褲手套春季汗衫學生衣等一概俱全所有出品堅固耐用久著各界賢許批發零售價目克己代織手工定期不誤歡迎試用又代售義利堂治痔良藥專治內外痔瘡效力如神（分銷處山東路北首宏濟大藥房電話二六〇〇二一）一付即癒重者兩付斷根尤可貴者內痔用藥之後其管自落不痛不痠照常工作誠患痔瘡者之福音（本堂拜售秘製白帶丸施送藥蛾敝）
青島藝華工廠 第一市場二樓八五號 電話一六〇七八號

戒烟 黑白毒品 七日斷清

本院運到大宗德國最新藥品、注射、內服、皆用西藥、治療、無論烟癮大小限一星期、完全戒清、戒除期內、不誤工作、戒後恢復血液、絕無毒質存在、擔保永不復發。

痔瘡

治療方法、新進完善、專用藥藥治療、便痔管、自然脫落、決無刀割、火灸、結紮、等痛苦、無論遠年近日、內痔、外痔、脫肛、便血、瘻崩、及一切肛門等症、一概包治、旋限期間、行動自由、並不妨礙各項職業。
山東路北首一〇〇號 濟衆診療所

三菱公司

營業科目
花生米 花生油 花生餅 棉花子 學肥料 煤炭 鹽 玻璃 白糖 小麥 色紡績 諸機器 及各種機器 小型汽車 海產物 麵粉 電線 各種金屬 棉布 人造絲 顏料 汽車 紡織 化學工業藥品 月星牌 皮鞋 皮帶 其他各種雜貨 染化
三菱海上火災保險會社代理店
電話代表二局八二〇一 夜間、休日、宿直、（二）八二〇一 直通電話 總務 穀肥 燃料 棉業 館陶路

咳得頭 暈眼花

主治 流行性百日咳 傷風咳嗽 肺癆咳喘 久咳肺炎 呼吸困難 久嗽頭痰

肺立甯

青島總經理 南洋大藥房 山西路二十三號 電話二五八四二號

金城電影院

十二月四日起演 最新式之偵探巨片
瓊白郎黛兒 曼林道格拉斯 二大明星主演
天才偵探
下期公演 馴悍記 伏兒記 華納公司出品

金城大戲院

西大森（同記）二十二號
坤伶首席劇京劇明星青衣花旦 張豔卿
文武老生 盛連奎 文武小生 魏豐田
開演時間 午十二時 夜六時
午戲 新編排戲 黃金台
夜戲 全部 錦楓
每逢星期六、日午戲准演
座價 池座十排一元五 池座後排一元 樓座一律一元 碼票三角 外加觀覽捐一成
售票時間 每日上午十時
先期售票 對號入座

中和戲院

青島山東路北首電話二二六二三
黃寶岩 張文琴 婁亞儒
茹福麟 孫慧霞 楊壽山 韓子峯 秦月樓 劉湘臣 桂雅卿
午一時開演五時止 夜六時開演十一時止
午戲 趙三關 玉堂春 戰宛城
夜戲 七本 西遊記
價目 午戲 池座每位七角 樓座每位五角 碼座每位三角 夜戲 池座前十排一元五 後排一元 樓座一律一元 碼座七角

東鎮 慈光大戲院

電話三一六八八
今天公演
新華影片公司有聲滑稽大巨片
主演 湯傑 桑淑貞
王先生與三房客
最怕二房東 最苦三房客
千萬兒 最怕房東兒 千萬客 最難三房客
下期公演 情海航程

光陸大戲院 東鎮分院

電話三〇五五六
徐劍鰲 劉美君 朱鈞培
蘋豔秋 陳永華 劉俊豪 徐劍卿 劉還仙 陳翠蘭 劉芝蘭
今天夜戲 桑園會 捉放曹 英雄比武 捧打無情郎
不日公演機關佈景好戲 五本 武則天 請注意演期

光陸電影院

海泊路六十三號
十二月四日起映四天
友聯影片公司新出品
全部武俠激鬥偉大巨片
賀志剛 徐琴芳 主演
九曲樓 上集
九曲樓九重樓 重關重機 俠義會聚
明天公演 九曲樓 下集

平安

滄口路二十一號 電話一五四八
今日選映 首次滄青偉大出品
華成公司本年最負盛譽傑作
彭星巨頭張善琨親自導演
陳雲裳 王元龍 梅熹 王獻齋 湯傑 殷秀岑 白虹 合演
古裝社會哀艷悲酸情節巨片
瀟湘秋雨

光陸大戲院

循環開演
臨別紀念最後三天 今天更換最新節目
本院不惜重金由滬聘到初次禮到神童青年歌舞劇團
歌舞皇后 潘文娟 領導 洋囡囡 洋娃娃 主演
全體神童四十餘人
上海娃娃歌舞劇團
長不滿尺 茹乳時代 姊妹花

壽 祿 福

五日起連映四天
亦莊亦諧 載歌載舞
秀蘭鄧波兒臨別紀念偉構
新歌五支
青春時代 "YOUNG PEOPLE"
添勇氣 增快樂

明星大戲院

十二月四日起公映
銀壇猛漢 麥克倫 領銜主演
滑稽幽默無敵大笑片
花開結子 BROADWAY LIMITED
女明星需要刺戟、大導演想天開異、莽漢撞力費氣、小寶貝走私貨、
時間 三時 五時 七時 九時 四場循環